【皇紀二千五百九十三年】 昭和八年二月五日 THE KEIJO NIPPO （日刊） （第三種郵便物認可） 第九千四十九號

京城日報 夕刊 二月四日（土）

複雑なる形勢裡に けふ委員會開會

多大の注目を拂はる

【ゼネヴァ三日發電】十九國委員會の開會を控へ、ドラモンド事務總長は二日松岡代表と會見した內容を摘錄した印刷物を各委員に配布したが、これを檢討した委員は何れも今回の日本の申出は、總草委員會が報告の起草を開始する前に提示し來つた主張を、別の言葉を使用して繰返したに過ぎぬと言明し居り、和協再考は時間潰しに過ぎぬとする極端論さへあり、支那の策動に應じ再考は無用論となる形勢あり、之に對し大國筋は日本代表部の新決議案を見た上再考すべしと主張すべく、結局一應再考する事とならうと見られてゐるが、新決議案にどれ程の期待をかけ得べきかは疑問である、尚ドラモンド事務總長の意向は第四項の進行を一時止めたき希望なるも、これにも或は反對出で、四項の手續を其の儘進むべきだとの意見も小國筋にあり、四日の委員會は複雑な形勢を生むものと注目されてゐる

和協解決のため 各國代表を訪問

我代表部が手分けして 誠意ある態度を說明

【ゼネヴァ三日發電】我が代表は和協に關する日本の誠意ある最後的態度を正確明瞭に印象づけ之を無視して第四項へ移さばその責は聯盟にあることを深く自覺せしむるため、代表部は手分けして三日朝十一時から十九國委員會の主要國代表を訪問した、松岡代表はフランス代表マッシグリ氏及ドイツ代表フオンケラー氏、佐藤代表はベルギー代表のブールカン氏及びイタリー代表のアロイジ男、堀田公使はチェッコ代表ベネシュ氏、伊藤次長はアイルランド代表のレスター氏をそれぞれ訪問、二日ドラモンド事務總長と英代表エデン氏に示した提案に依り詳細說明したが、特に左の諸點について力說した

一、帝國政府は依然三項の和協解決を要望す

二、わが訓令はすでにドラモンド總長に說明しあり、明日の十九國委員會で總長より報告ありと信ずる、帝國政府は絕對讓り難い點はあくまで固執するが、その他の點は敢へて讓歩に吝かならず

三、十九國委員會は帝國政府が和協達成のため、新提案の提出を歡迎する旨決議してゐるが、この點よりも同委員會は日本案を考慮すべきである

けふ委員會の 諸重要議題

【ゼネヴァ四日發電】本日午前の十九國委員會の議題は左の如きものであると

一、議長より報告（和協の經過報告）

二、日本の新提案に基き折衝を繼續するか否かの問題

三、すでに相當を了した報告第三章までの審議及び報告撰

四、勸告案の原則討議

右のうち最も重大視されてゐたのは第二で、これに相當議論が出るものと見られるから第一の說明報告は當然であるが、第三、第四のプログラムをやり得るや疑問である

矛盾を指摘され 小國代表狼狽す

【ゼネヴァ三日發電】各國代表部を手分けして和協運動を開始した我代表部其の他は、三日午後零時五十分より訪問の結果を報告しあつたが、和協の希望を最も明白に示してゐるのは英國で、伊國は之に追從すべく小國筋の表面策を抑へるべく豫想され獨・佛・伊三國も之に同從すべくみられてゐる、稍興味あるは若干小國代表の態度で決議案理由書末項の修正削除に絕對反對を表明してゐたが、我方から『聯盟創の狀態』及び『現狀』のいづれも否定するなら日本に併合するの外ないではないかと矛盾を指摘され、周章てゝ『或る程度決議案は間違ひだつた』と起案に對する不誠實な態度を暴露したが、斯かる態度で日本の死活問題に重大裁判を加へんとする態度に從容識も呆れてゐる

勸告案作成 一時延期 英代表部の方針

【ゼネヴァ三日發電】英代表部は第十五條第三項による日本の申出による審議一段落まで、第四項の勸告作成を一時繰延べるに方針を決した

松岡代表 米公使と會見 我立場を說明

【ゼネヴァ三日發電】松岡代表は三日正午（日本時間午後八時）米公使ヒュー・ウイルソン氏と、また堀田正明公使同伴同時刻ベネシュ外相と會見、それぞれ帝國政府の立場を說明し諒解を求めた

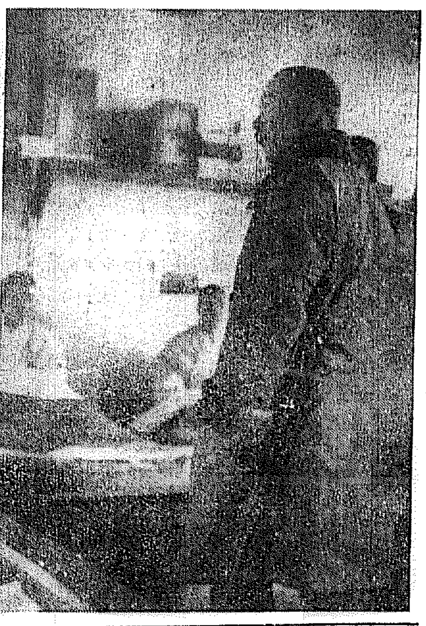

川岸侍從武官局子街衛戍病院に戰傷病者慰問

宣傳と牽制で 羅文幹豪語

【東京電話】確實なる情報によれば、最近南京政府外交部長羅文幹は駐支英、佛公使等に對し對日意見の際、南京に

一、支那政府は第四項の適用を希望しなるも、若し支那に滿足を與へ得る如き勸告を得られざる場合は斷乎積極的抗日策に出で國を亡すとも日本と一戰を交ふ

一、若し支那に滿足を與へ得る如き勸告を得られたならば支那は正式に之を受諾し續いて第六項に依る保護を受けるの權利を主張する考へである

と極めて威嚇的言辭を弄してゐるが、右は最近の聯席會議の結果強硬政策の決定したゝめと同時に歐米に對し紛爭等に對する策動と見られてゐる

不戰條約 會議說

【ゼネヴァ三日發電】規約第十五條第四項による報告書が聯盟總會で採擇され、聯盟が日支紛爭の解決に至らぬ事實を宣明し手を引く場合、採擇と同時に米國は不戰條約締約國間の國際會議を招集する意向だとの報道が傳へられ、ゼネヴァに一大衝動を與へてゐる、但し有力筋では信を置かず、米國がかゝる思ひきつた提唱をなすことはあるまいとしてゐる

日支事件に示した 英外相の態度

苦境に立つとの說

【東京電話】日支紛爭の國聯規約第十五條第四項に進むか、第三項に歸るかの瀬戸ぎはに際して、重要な役割を演ずると豫想されてゐるイギリス外相サイモン氏が、豫定の二日が過ぎてもまだゼネヴァに歸つて來ず、そのため松平駐英大使も二日一旦ロンドンに歸任したが、九ヶ國委員會がひたすら帝國政府の聲明を望いでゐる四項移行に對して、サイモン外相がこの際に同調的の態度を執つてゐるのは外務省に到着した情報によれば、最近上海の英國商業會議所側其他から本國政府に對して、昨年末からのサイモン外相の日支事件に示した態度は甚だしく親日的で、支那の官民の反感を買ひ、又支那における英國商人の蒙る有形無形の損害が多大だ、在支英國人は本國政府の對支政策の轉向を希望してやまない、と云ふ陳情が頻りに殺到しつゝあり、英國內にもサイモン外相の親日的態度を非難するもの多くサイモン外相も神經を惱ましてゐる結果とも見られてゐる、英國政府が對支政策に變更するかどうかは、對支貿易に重大な影響を與ふるものとして、第三項に移る問題に對するサイモン外相の態度は多くを期待し得ざるものといはれてゐる

在滿同胞諸君の 發奮を望む

四日朝入城の 堂本事務官談

朝鮮總督府滿洲國出張所の初代所長として赴滿した拓務事務官堂本貞一氏は、在滿邦人の生活の中に滿洲國の財政方面の權威として金融方面との連絡、其他諸般の事務を終つて、四日午前九時四十分京城驛着列車で入城、宇垣總督、今井田政務總監を訪問し十日頃迄京城に滯在の上東京に歸任の豫定であるが、車中早くも抱負の一端を洩らし、『少くとも本府出張所は四五萬圓の金を投じて公館を作り威容を整へる一方國際金融の窓口と便利にしたいと思ふの何とかよい低資借入れの方法と好方法がないものかと考へてゐる』と語り

天然痘の發生には隨分閉口したが、罹りもせず無事だつたと對顏して元氣よく左の如く語つた

滿洲の治安狀態 は心配するほどの點もなく大局から見て非常な速度で回復しつゝある

鐵道、道路計畫 は既に着手して進捗中であるから近き將來に整備する事と思ふ

法制の整備 に至ては土地の權利の確保、即ち滿洲國より見て外國人に土地の所有を許すと云ふ事には未だ研究の餘地がある樣だが、小作權の設定若くは其他の方法による利便がありその機運熟し來つた樣だ、斯く治安、交通、權利の確保の三重要點が極めて有望になりつゝあると云ふ事は、在滿同胞の前途並に將來渡滿する同胞のため非常に有望なわけである、現在迄の經過は基礎を固めつゝある狀態で、隨つて滿洲國政府の關係方面もこの點に集中されてゐる爲に朝鮮問題の重要さと言ふものが比較的に薄い樣だ、も少し強固な考へを各方面で持つ樣に期待すると共に、一方朝鮮の人に對しては從來迄い方面ですぐトラブルを起すとか言ふ樣な感情を與へてゐたが、經過より見て同情すべき點があり、漸く滿洲國方面にも同情と理解が深まりつゝある、この際朝鮮の人は自重して滿洲事變を轉機として日本人としての一大飛躍を切望したい

鮮族に對する 蒙古人より一段低いものと見られたのが日本帝國の後援で南滿より北滿にかけて地位を保全せられる事になつたのであり、今後優越感を以て臨む事も必要だが、この點にも自重して將來のために相手の立場を尊重して行かねばならぬ。兵匪及び北滿の水害等の爲生活から追はれた避難民は約三萬人あり、治安は回復されても災害に對する權利關係が不確實な爲に永久的施設がないので今後は自作農初め將來に對する恒久的施設と觀念を徹底し救濟を繰り返さぬ樣したい、永久的施設と觀念がなければ救濟もはゞ死金である、で之を活用する樣にしたい。昨年小作人的に救容した結果は面白くなかつた

磐石の安全農村 は土地の整理に不便があつたが先づ百九十戸を定着せしめて成績を擧げつゝある、次に高利債の低利借替とか必要資金の融通等考慮したいし、更に積極的の施設け經營關係を伴ふのでこの點など充分打合した上で歸りたいと思つてゐる（寫眞は驛頭にて）

衆院豫算總會 論議の主要問題

三日終了分科會へ

【東京電話】二十二億二千九百萬圓の膨大なる豫算案を審議すべき衆議院の豫算總會も僅か一日の日程を延期したのみで三日終了分科會に移されたが、豫算總會八日間の論議された主なるものを拾つて見ると大體左の結論を得る

一、歲出入不均衡の問題 歲出の膨張と歲入の減少のため、今後數年間公債の增加已むを得ぬ狀態にあり、これを增稅に仰ぐ時期は當然到來するが其の效果は餘り期待出來ない

一、時局匡救事業の問題 政府は既定方針通り三ヶ年計畫を以て遂行することになつてゐるが、これに對し政友會方面では時局匡救の聲が盛である

一、軍事費增加の問題 陸軍の兵備改善費、海軍の第二次補充計畫等は今後我國の財政上に何等其の經費の減少の見込みなし

一、通貨政策問題 公債の低利借替、通貨調節等滿場に亘る樂觀論も其の實現望み薄なること

一、聯盟問題、滿洲問題 對聯盟關係については一致した國論に基き飽くまで滿洲國承認の根本策を遂行邁進する

一、思想問題 五・一五事件の責任については未だ公表の域に達し居らず、共產黨事件については事實の取調を俟つて政府としても責任を執る

一、明朗政治問題 政府は法制局に於て發表した決定事項を最後的のものとしてゐるが、これに對し政友會國民同盟では政府斡旋の意向強いこと

一、重要法案 米穀統制法、負債整理組合法、爲替管理法、製鐵所合同選擧法改正等重要法案は未だ提出なきため、之等に關する論議は依然今後の問題として殘されてゐる

內田外相 樞府に說明 諒解を求める

【東京電話】最近に於ける國際聯盟の情勢につき、さきに內田外相は西園寺公を訪問し經過並に今後の方針を報告したが、更に樞密院に對しても重大化せる聯盟の狀況と政府の方針を豫め說明諒解を求める必要ありとし八日樞府の定例會集日に內田外相より進んで說明諒解を求めると

豫算案は結局 無事に通過

十四日の本會議で

【東京電話】豫算は四日より分科會に移され、各分科會は午前より開會され午後も引續き質問應答を重ね、八日質問を終り十日分科會の態度を決定し十二日豫算總會の態度を決めるが、民政黨は豫算を賛成する態度を決めるか、政友會も結局修正は困難な模樣であるので賛成すべく十四日の本會議で衆議院を無事通過の形勢である

光榮に浴して 唯々感激

釜山で依田少將語る

【釜山特電】畏き邊りの思召によつて征戰奏上のため東上中であつた獨立守備隊第八旅團長依田少將は四日朝釜山上陸、直に歸任の途に就いたが釜山棧橋にて左の如く語る

今回身に餘る光榮に浴して只々恐懼感激の外はない、歸任の上は部下將兵に模樣を報告したいと思つてゐる

四項移行 避け難し

【ゼネヴァ三日發電】帝國代表部は、規約第十五條第三項の和協實現のため最後の折衝を開始したが、十五條第四項に移行することはもはや避け難しと十九國委員その他一般に一致せる觀測をなしてゐる

衆議院豫算 第二分科會

◇―質疑應答の大要

【東京電話】衆議院の豫算第二分科會は四日午前十時四十五分開會 大要左の質疑應答あつた

産金時價買上げ問題

小笠原三九郎氏（政友） 産金時價買上げの意思なきか

堀切次官 未だ其の考へなし

不動產融資問題

小笠原氏 不動產融資の實績擧がらぬと思ふが如何

大久保銀行局長 法案實施當時後の經濟情勢變化と地方銀行が之に依る融資が信用を害する如く考へるに依るが其の點注意してゐる

官吏減俸復活問題

大山要藏氏（政友） 物價騰貴に伴ひ官吏減俸復活の意思なきや

堀切次官 赤字の折柄八年度は考慮出來なかつた

貿易改善問題

大山氏 當局は輸出增進對策を講ずる必要ありと思はぬか

堀切次官 研究を進めたい

關稅改正問題

大山氏 關稅改正案は提出の意思ありや

堀切次官 全部成案を出すところ迄はつてゐないが或る程度のものは提案すべく調査中

外貨債問題

大山氏 外貨債所有者が之を安定させる爲め內地に供給の希望がある爲替政府は如何する考へありや

堀切次官 國家の利益の爲めには如何なる手段も考慮するが其時期は爲替が最高を過ぎると思ふ

斯くて午後零時三十五分散會

一聯盟脫退を視る角度（五）

皇道あるのみ

帝國の進むべき道

陸軍大佐 金子定一

脫退後二年の問題

『脫退には二年前に豫告の義務を有する』といふのが一部論者の說で、脫退通告後二年間聯盟國たる義務を履行する、國際聯盟の效能書を其の通り讀めば正に然りである、然し聯盟の死活問題で聯盟に居るに足らずと考へた末の脫退に、規文の解

盟はいづれとも勝手であるが敢行きは脫退國の實力と聲價とによつて左右され、外交は聯盟を相手にせず聯盟諸國個々に向ふべきである、何の飾りもない甲乙丙丁の小國連が脫したものと向ひあへばこそであるが、こちらが脫退と肚が決まる頃は第十六條の適用を前提とした第十五條各項の適用を先方がしてゐるのである、此場合の處念的法文解釋は閑人に任せて置いて差支ない、國の執るべき途は自ら有る

日本の脫退は聯盟自身の大事件である、聯盟內の大國、事實上の聯盟操縱者にとつてはより以上の大事件である。彼等は日本國の軟論、脫退前非論乃至は反對論を大旱の雲霓の如くに待ちこがれてゐる『日本には斷引があるであらう』『口ほどにもなく、肚は躊躇してゐるであらう』といふことが彼等が空嘲みするところである。その氣分は正直に小國連が表情してゐる、大國もその邊の觀測如何によつて日本の主張支持の手を緩急してゐる、脫退は日本の當座の切札である、自身から切札を拋棄したり使用制限したりするものがあるものか『一種の威嚇として、時期の意味で』なぞ日本は使ひはせぬ、そんなことを考へる日本人は一人の存在すらも聯盟の腰を強くする

南洋は依然 日本のもの

『日本が聯盟を脫退すれば南洋の委任統治問題がどうなるか』立博士は其儘でいゝといひ、蜷川博士はそれに反對してゐる、又『日本にも返還論がある』と聯盟あたりから一本突こまれる秋が來るかも知れぬ

日本が委任統治の名の下に主權を行つてゐる南洋諸島は、獨逸との媾和議定書第百十九條によつて獨逸が拋棄したもので、大戰中大正六年の日英佛伊露協商國の秘密協定に基いて大正七年巴里講和會議の第一決議により右秘密協定加入國が最高會議に於て取得分割したもので、聯盟理事會は大正九年其決議を其儘承認の決定をしたに過ぎぬ、聯盟規約が委任統治區域の主權と處分權に觸れず單に後見制度を敷つてゐるのも之が爲である

大正十一年五月英國の『バルフオア』卿が聯盟理事會で次の樣に言つてゐる

『委任統治は聯盟で設定せられ得ぬ、聯盟の義務は委任協定の特殊的及細目條件が主なる同盟聯合國によつて採擇された決定に適應してゐるかどうかを注意して居るにある、從て受任國は聯盟の監視は受けてゐるが決して其支配下にあるものではない』又委任統治の受任は決して聯盟國に限つたことがない、アルメニアの委任を聯盟に囑したとき聯盟自ら『受任國が非聯盟國でも差支ない』と聲明し、米國に囑した事蹟が殘存するのである、若し逆道に我國の脫退を機として聯盟が南洋委任統治の是非を論議することあらば、吾人は正義の聯盟を以て斷刀の爭ひに入ればそれでいゝのである。

皇道を行け 東洋に歸れ

自分は驚くべき放言を耳にした『君は皇道、皇道といふが、それは世界中日本だけのことだ、だから日本が孤立するのだ』と

皇道精神の不振に乘じて日本を侮らしめ排斥せしめ、反抗せしめたとか益々日本をして皇道に遠ざからせ、遂に一昨年來の窮境に陷れたのである、今や皇道の正氣斷然として皇民に甦つた、惰性としての毎日の空氣が濁世界に漲つてゐる、今日日本が孤立するかに見えるものは實に過去數十年間の國民の罪である、皇道內に弛めば新附の朝鮮も動搖し、皇道外に張れば朝鮮民衆もよく治まる、程遠からず吾人の周圍にある皇道は滿洲に顯現する皇道將民の所有に歸すべきものではない、獨りジュネーヴに奔騰する我代表の胸中にのみ在るものでもない、文武官民老若男女、總て之に一にすべきそれである、謙讓を美德とも、既往の前に屈する謙遜人もいや士人に於てをや、予は苟も時務外交を論ずる者、國際法を說き條文を解釋する者、悉く皇道精神を內に宿し、堂々たるその光を外に放たんことを期待し慫慂の倚輕を避けざるを得ぬ

君それ、皇道とは何ぞやと問ふ者あらば、予は自ら答へずといへども、日本歷史の心讀を以てこれに答ふべきを知る、希くば此道を以てまづ滿洲國に王道を宣布せしめ、南京民國をしてこれに倣はせ、更に印度、トラン同盟の機運を釀成せしめんことを、これが障碍をなすものあらば實力を以てしても斷乎として排擊すべきである、日本は東洋に歸らなければならぬ、その前には聯盟脫退問題の如き區々たる問題のみ（一月廿九日夜）

あすの天氣（5）

豫報 晴曇後小雪

―人―

◇時實本社長 社務の爲め湖南沿線出張中の處三日午後七時京城驛着歸任

◇堂本釜山販賣部長 同上

◇佐藤東京支社長 社務の爲め三日午後七時京城驛着

結核性解熱劑 エルボン

鎭熱・防腐・殺菌作用顯著・結核菌の繁殖を防ぎ肺ら自ら治癒の力を生ぜしむ

新劑又は感冒・流感・腸チブス熱其他傳染性疾患發熱の適劑たり（錠劑・粉末）

模倣品御注意

神經衰弱治療劑 フイチン

頭腦を明快にし神經と…

身體を强健ならしむ……

一 體內細胞の新陳代謝機能を高め體力精力を旺盛にす。

一 神經衰弱・ヒステリー・健忘症其他總ての神經系疾患に根元的作用を營む。

一 結核患者の初期に與ふれば衰弱を防ぎ病勢の進行を抑止す。

一 試驗勉强に記憶力を高めエネルギーを增す。

一 包裝 錠劑・粉末の外に糖を加へ美味にして婦人小兒も服み易き粒狀フイチンあり

國境護りの殉職五警官
靖國神社合祀の議
警務局から申達す

壯烈なる殉職の出來事ならず、夜（よ）國境第一線に身を挺し遂に護國の鬼と化した

國境 警備の重任に就く警察官の勇敢なる行動は、國境住民に守護神の如くあがめられ、全國民感激の的となり、近くは畏くも侍從武官御差遣、有難き御沙汰を拜しつゝあるが、匪徒討伐の中に左の五巡査部長がある、何れも勇猛果敢に賊徒掃討に殉じ、雄々しき最期を遂げたもの、功績としても永へに輝くべき偉勳である

殉職 警察官は、昨年の上、殉死將兵と等しく靖國神社に合祀の光榮に浴してゐるが、本年も過日警務局から拓務省へ上申した殉職五警官の事績を

申達 し、中央當局に於て詮議の結果決定を見る筈である、五巡査部長の殉職事情は左の通り

久原乾氏（巡査部長、豫備歩兵上等兵）佐賀縣杵島郡北王村、當時平北中江鎭警察署所屬 明治四十年九月十八日生

事由 ＝平北對岸に於ける匪賊の越境襲撃に際し軍の護江援助、移住鮮人保護並に情報蒐集の任に當るべく命を受け、昨年六月七日中隊長歩兵第七十七聯隊第一大隊柴田少佐の指揮する軍隊に同行し、臨江縣翼兒山に出動中匪賊に遭遇、下士以下八名にて警戒中の匪賊に際し、同日午後三時大刀會匪三千名の逆襲を受け之と交戰中殉職した

垣浪貫一氏（巡査部長、後備歩兵上等兵）山口縣玖珂郡和木村、明治三十七年一月廿三日生、當時平北中江鎭警察署

事由 ＝昨年六月十日午前八時四十分頃平北慈城郡閭延面中江鎭對岸明見溝附近約八百米の地點に支那馬賊約六十名現はれ中江鎭市街に猛射を開始した際、中江署員二十五名と共に砲兵小隊援護の下に賊と應戰中午後九時十五分頃敵彈に斃れた

大谷武夫氏（巡査部長、後備砲兵上等兵）兵庫縣津名郡岩屋町明治廿八年十二月十五日生、咸北訓戎警察官下美山駐在所勤務

事由 ＝昨年七月一日午後四時北分駐在所から約千百米の江岸警戒に勤務せる部下吉田、玄兩巡査より匪賊現れ交戰中急援ありたしとの報に、巡査一名自衞團四名を從へ江岸に急行し賊を後退せしめたが、此際賊徒を徹底的に膺懲すべく部下及び自衞團員を率ひ午後四時四十分越境追撃中突如山林より約廿名の匪賊現はれ猛射を受けて交戰中殉職した

宋希冑氏（巡査部長）平北渭原郡密山面、明治三十二年十一月廿六日生、當時平北渭原警察署新川出張所勤務

事由 ＝昨年八月廿一日朝九時對岸狀況内査の命を受け、輯安縣林江口に潜り任務を果し歸途夕刻王某方を内査中鮮支共匪八名に襲はれ奮鬪を以て勇敢に應戰約三十分、衆寡敵せず遂に殉職した

采野太三郎氏（巡査部長、後備輜重特務兵）滋賀縣蒲生郡島郷川上村、明治三十五年一月十八日生、當時平北楚山警察署岩駐在所

事由 昨年十一月五日午後匪賊混谷の馬賊對岸寬甸縣小川溝地方に出沒し頻に鮮内の隙に乘ぜんとしつゝありとの情報に、内査のため部下…と共に出動中…、一派の馬賊三十名と衝突、部下を指揮して勇敢に交戰中賊彈に命中して殉職を遂げた

堂本事務官神樣となる
滿洲國への就職は
堂本氏がまとめる

卒業期を前にして朝鮮の各學校から滿洲國に向つて就職の斡旋方を依賴するもの多く、滿洲國は恰も就職の新市場なるかの觀を呈してゐるが、右に鑑し學務當局長に對し、朝鮮の各學校卒業生の就職に就いては甲乙なく就職の機會に均霑せしむるやう能ふ限り便宜を與へ斡旋に努むるが、個人の申出に依る就職斡旋をかくため、卒業生の就職希望は全部總督府外事課堂本事務官を通じてされるやう通牒あり、外事課では學務局と協議して各學校と連絡をとり就職希望者を纏めて堂本事務官に折衝方を一任し、關東軍に就職依賴の手配をとる模樣である

おみやげには是非 金剛飴を… 本町 龜屋

電線泥棒御用
各地を荒廻る

揚州郡生れ住所不定崔敬善（二九）は四日午前三時頃府内鐘路四丁目附近京城電氣會社電車内に侵入し電線一束を竊取して出て來たところを東大門署員に逮捕されたが、大邱各地で同樣七件の竊盜を働いて府内に流れ込んだことを自白した

問題の鐵道省

積弊一掃すべく突如檢擧の手下る
先づ司法記者等十數名を引致
搦手から行く當局

【東京電話】多年の積弊を一掃するため鐵道省當局では昨年十一月十五日檢擧した東京鐵道局保線事務所長中山忠三郎に關連し三部局に跨る業者原木組との間に絡まる瀆職事件を機として關係事業界に對して調査の鋭いメスを入れたが、猛烈な揉消し運動と當局が直接關係業者に手を入れたゝめ遂に不正ならずとの判例を打破る以上の證據を擧げるに至らず昨年暮頃一匹に終つたが、鐵道省内に巣喰ふ不正入札および贈收賄の傳聞を種に官吏、關係業者から多額の金員を恐喝してゐる一味があることが判明するに至りて、この方面から證據を蒐集し内偵を進めるべく機てから内偵を繼續してゐたが突如、搜査第二課の戸張警部補は部下を指揮して司法記者高橋某（　）外十名を檢擧したがなほ一味と目すべきもの十四、五名あり、これ等恐喝の裏面に伏在する不正事實を摘發し、これによつて綱紀の肅正を圖るべく警視廳當局は意氣込んでゐるので近く事件は大展開を見せるであらう

國防獻金（京龍道投扱ひ）

京畿道投國防獻金はその後地方より續々申込あり、一月卅一日には遂に一萬五千圓を突破した

溢れる赤誠に軍部で心配
兒玉軍參謀長から
府民の送迎に注意

今次大渡滿部隊の京龍通過に際し三日間に亘つて京城府民が示した感激の

赤誠 に深く感謝しながら兒玉軍參謀長は一般歡迎者の注意に關して左の如く語つた

一日から三日に亘つて京城通過した渡滿部隊に對し朝夕の別なく歡迎された府民のみなさまに對しては全く

感謝 のほかはありません有難くお禮を申し上げます、渡滿部隊もいよく五日、六日の二日間をもつて終了しますが三日間に亘る歡迎の狀況を見ますに赤誠の餘り我を忘れて萬歲し列車に近づくのみならず、途には列車に身體をつけてしまふやうとすがこれでは歡迎者のみなさまに對して非常に危險でありますから何卒列車に餘り近く寄らぬやうお願ひします、殊に發車間際になつて兵士に名刺を渡したり、名をかいてやつたり、手を握つて送つたり致しますとつい引ずられてレールに落ち込むやうなことになりますからかゝることがないやうその筋よく御注意を願ひます、三日夜京城驛で女學生が發車する

列車 の兵士に名刺をかいて渡さうとして引ずられ二、三人ホームに倒れました、幸ひホームに倒れたので事なきを得ましたがレールに落ち込むやうな事があつては折角の歡迎も無になりますから今後充分に御注意の程を願ひます、皆さんの赤誠の歡迎にはお禮の言葉もありません、それだけに十二分に注意のないやう心がけて下さい

大和撫子が贈る血染の鉢卷
感激の兵士が
本社へお禮の手紙

祖國の生命線を守るために俄然し思想深き二十二歳の青年が兵營生活一ケ月の懐しの祖國を後に滿洲に出征する、誰が感激なくしてこの勇士を迎へずに居られやう、今次大渡滿部隊に示した京城市民の赤誠は實に涙ぐましいほどであつた、腰の曲つたおばあさんが我を忘れて叫ぶ萬歲に……皺だらけの七十老爺が力いつぱいに振る「日の丸」の旗に……三日間、京城龍山兩驛のホームには、幾多の美談が感激の花を咲かせた、祖國愛の精神から生れてくる美しい花、その花がいかに青年兵士の胸に響いて感激となつてひゞくか、渡滿部隊京城通過の第一日――大和撫子が人知れず一兵士に贈つた血染の鉢卷――これも美しい花の一つである、四日本社へ第〇〇部隊分隊長足立上等兵の感謝狀が寄せられた、歩〇〇隊陸兵の手紙はこの花に銃後の力のいかに偉大かを示した……何から如何書いていゝか感激のあまりその適當な言葉がありません

種々な土地で種々な歡迎をうけた吾々ではありますが今朝京城驛で小生の分隊の兵が頂いた品物は土に深い感激を與へたものはありませんでした

それは血で染められた一本の鉢卷であります

今回の壯途が入營してから僅か十日にもならない初年兵であります、我々分隊長はその兵の志氣を案じて居りましたが、かうした種々な形で入營の魂の底からの感激をゆすぶるやうな贈物のために彼等の士氣は一層の旺盛さであります、吾々の心配して居たことが杞憂に過ぎないことを喜ぶと共にこの偉大な贈物に對して必ず我々は報い得る自信をかたく皆樣の前にお誓ひします、贈主の名はしくお伺へ下さい、贈主の名は女學校の方で、井上オト子さんと申します……

京城の驛でもらつたのたらら『思へば遠し東の空、彼方の空よ、故郷の……』ビクターの電氣レコードの『日の丸』の赤い旗裏に感動のまゝにペンで走り書きがしてある、大和撫子が與へた青年兵士の感動の力、乙女が純情を籠めて捧げた赤誠の花はいかに銃後の力の働きかを雄辯に物語つてゐる

金東業君けふ飛來
午後四時頃汝矣島着の豫定

慶北安東郡の出身で、滿洲事變當時大阪朝日機の操縱士として活躍した二等飛行士で操縱士を兼ねる金東業君（二七）は朝の郷土訪問飛行をなすべく愛機サルムソン式『翔け愛なり』號を驅り去る二日京劍を出發、途中大阪、太刀洗に一泊、四日朝十時四十八分太刀洗を出發午後一時五分蔚山着、ガソリン補給後京城に向け出發したが汝矣島着は午後四時頃の豫定である

春立つけふ ―奬忠壇で―

人殺し二重奏
跛を笑はれ食刀で殺す
今度は父親が跛に復讐
スリチビの大騒ぎ

【釜山特電】三日午後三時過ぎ釜山牧之島一六八二番地朝鮮靴製造業李文能方にて同家

雇人 鄭德祚（二二）と雇人安炳律（　）とが互に飲酒する中酩酊し鄭が冗談半分に安の跛を嘲つたため、安は激昂しにはかに食刀を持ち出し鄭に切つけ左足動脈を切つた、被害者は出血多量にて同四時半遂に

死亡 した、急報により牧之島駐在所巡査が加害者を同島駐在所に連行取調べ中被害者の父親鄭永俊（五〇）が押しかけ酷く怒り、證據品として押收した

食刀 がテーブルの上にあつたのを逆手に持つて取調べを受けてゐる加害者の右脇腹に突き立てえぐつたので取敢ず附近の醫院に擔ぎ込んで手當中であるがなかなかの重傷である第二の加害者鄭永俊は傷害犯として本署に

連行 取調べを行つてゐるが、殺人傷害の二重奏が行はれたことは稀有のことである

漁船顚覆 漁夫多數遭難
新潟縣海岸大時化

【新潟電報】三日午前十一時頃から新潟縣中頸城地方から海岸一帶は大時化となり、能生町の漁船十五隻は約五組の沖で大波のため顚覆し行方不明となり小田某外數名は重傷を負つたが救助せられたが、中島某外二名が溺死、高島某外十六名が行方不明となり附近一帶け大騒ぎであるが、なほこの外に遭難多數あり能生海岸一帶の住民は警鐘を亂打して消防組、青年團等總出動して救助に必死となつて活動中である

後續部隊 五、六日に北上
あすは三列車通過
あすの列車

三日間に亘つて京城市民の赤誠を披瀝した今次大渡滿部隊はいよいよ五日、六日の二日間に亘る京龍通過をもつて大團圓を告げることゝなつた、五日は午前十一時三十分龍山驛着の第一軍用列車を筆頭に前後三回、六日は午後一時四十分を先頭に通過回數五回をもつて一路滿洲聖戰の途に上ることゝなつた

◇五日（日曜日）…通過回數三回

第一列車 龍山着午前十一時三十分發午後零時二十分▲京城着午後零時二十八分發午後零時三十五分

第二列車 龍山着午後一時四十分發午後二時二十分▲京城着午後二時二十八分發午後二時三十八分

第三列車 龍山着午後三時二十分發午後四時▲京城着午後四時八分發午後四時十六分

銃後の熱誠
血書や血の旗

『吼えろ 大和魂！戰へ！大和の兵士！』

◇われ等の兵士を勵ますべく協議した道立商業四年生、先づ右の手紙に直徑六寸の日の丸を赤き血潮で染め拔いて立派な國旗をつくり上げ赤い文字まで認めた『東洋平和のため、否世界平和のため皇軍の健闘を衷心より祈る道商健兒！』この血潮の日の丸は憲兵隊の手を通じて滿洲へ送られることになつた

三日――恰も〇〇部隊通過の日『交叉する國旗』と『世界に輝く大和魂あり』との血書が憲兵去りやらぬ猛襲を物ともせず激勵に續ちて歩を急ぐ大渡滿部隊――若き日本の完武者の血潮躍る激勵さに刺戟され、銃後にある若き第二國民の血はたぎる

かるた大會愈よ明日!!
正九時から來靑閣で

半島かるた界中最大の催しである本社主催第十五回全鮮かるた大會はいよいよ明五日午前正九時から來靑閣で賑々しい熱戰を展開することになつた、大會も回を重ねること既に十五回、第一回以來引續きお馴染みの朗詠者上田文次郎氏の澄み渡つた美音にリードされて敏捷な耳と手が札の中に閃く、この大會ならではみられぬ白熱的な情景は必ずや同好家の眼をみはらすものがあらう、參加の各會選手たちも連日の猛練習に自信をつけはや大會を待つばかりであるが、今年け新進氣鋭の選手も相當にゐるからとんだ番狂はせが演ぜられるやもしれず、この邊に多くの興味が注がれてゐる、なほ觀覽者は入場整理のため金十錢を戴くことになつてゐる

三坂通一帶 天然痘十九名

漢江通普請を極めた天然痘は一月に入つて又ぶり返し一月八日の朝鮮人行路病者の病屍發見を皮切に同十三日には三坂通り麺子製造營社の職工宇龍見の妻金姓女（　）が罹病、更に同人が工場の亭主への挿當選びから附近に罹病者續出、二月に入つて去る二日には一擧十二名（内一、鮮十一）の患者を發生、現在迄に三坂通、吉野町、岡崎町を中心に十九名（内四、鮮十五）の患者發生を見てゐるが、府衞生課では罹病者を順化院に收容する一方之が對策として附近住民千六百名に對して豫防注射を行ひ四日更に五百名に對して注射を行ふことゝなつた

火事の仁川
料亭など燒く

【仁川電話】四日午前四時頃仁川外里二三〇朝鮮料亭四金樓こと金新衡方板の間から發火、料亭六十九坪を燒きつくし隣の毛織浪方を半燒して同六時頃鎭火した、原因け燒芋の上に載せてあつた座布團が附近にあつた火鉢に落ちて引火したらしく損害は四金樓七千圓、毛織方一千圓計八千圓であるが保險金は…

坑夫八名の生死不明
新手炭坑爆發

【福岡電報】三日午後一時一分福岡縣遠賀郡新手炭坑が俄然大爆發を起すと共に數回にわたり爆發し折柄作業中の坑夫八名を殘し坑道を遮斷した、坑夫等總動員で救出作業中であるが遭難者の生死はなほ不明である

ナンセンス
マリヤ殺しの犯人が判つた
中村署長神樣のお告げに參る

四日午前十一時半頃本町署に中村署長を訪ねた年齢四十二、三歳前後の婦人あり中村署長にむかつて『實は自分は神を信じてゐるものだがきのふ神のお告げでマリヤ殺しの犯人のゐる所が判明した』と講一席、きいた中村署長どうも樣子が怪しいので調べてみると件の女は府内南山町で『池花』の師匠をしてゐる山西房子（假名）（四二）で最近氣が變になつてゐたことが判明した

淺川伯教氏 秘藏品賣立會
けふから三越で

朝鮮の陶磁器、木工その他工藝品の研究鑑賞家として知られてゐる淺川伯教氏の蒐集秘藏になる蒐集品賣立會は四日から七日まで三越京城支店五階ギャラリーで開かれるが、出品數は約三百點に及び、所有者が淺川氏であるだけに斯界の注目をひくであらう、なほ右賣立會開催について淺川氏は次のやうに語る

私の朝鮮に於ての長い仕事の完成の爲、再築の中途で此の擧に出でた、それは一つの仕事に沒頭して古きを溫ねる事のみをなす事を時代は許さないからだ、それで此の仕事を決行して出來たら私の穴を埋めて自由の身になつて仕事の完成に進み、長い間に亙る多數の隱れたる好意ある人々の期待に報いたいと思ふそれでありのまゝに囲立會と名づけ此の擧に出でたのであるがこれは私の途に進むべき心境の轉化とも見て頂きたい

第九期決算公告（昭和七年十二月末日現在）

貸借對照表

資産ノ部：未拂込資本金 [illegible]、金庫及現金 [illegible]、興業費 [illegible]、土地建物及什器工具 [illegible]、貯藏品 [illegible]、假拂及未收入金 [illegible]、未經過保險料 [illegible]、有價證券 [illegible]、合計 [illegible]

負債ノ部：資本金 [illegible]、借入金 [illegible]、諸積立金 [illegible]、假受金及仕拂手形 [illegible]、未拂配當金 [illegible]、前期繰越及當期利益金 [illegible]、合計 [illegible]

財産目錄ハ貸借對照表ノ資産ノ部ト同一ニ付省略ス

利益金處分方法左ノ如シ：金 [illegible] 利益金、金 [illegible] 法定積立金、金 [illegible] 別途積立金、金 [illegible] 役員賞與金、金 [illegible] 配當金（年八分 九ケ月分）、金 [illegible] 後期繰越

右ノ通ニ候也 昭和八年一月

西鮮電氣株式會社 取締役社長 [illegible] 專務取締役 [illegible] 取締役 [illegible] 監査役 [illegible]

競爭入札 時計賞與 詳細ハ二月八日付官報ニ在リ 遞信局

頭痛にノーシン

日曜日は定休日 全國藥店にあり 岩崎大海堂 セメンヱ子

小兒科・内科 小林病院 旭町一（電本六九二・三六九四）入院室 チフス、赤痢、猩紅熱 平山鍾達

ロシヤ飴 安東縣市場通 大山堂

銘茶特賣 御用命次第 迅速に配達致します 京城本町五丁目三六 淸元園茶舖 電話本局一〇〇七番

京城唯一の山水美備の景勝遊園地 會席料理 御宴會 別莊 旅館 龍鳳亭溫泉 府外鷺梁津大道精舍 電話龍山一三三六番

ナニワホテルの特色 一、宿料の低廉なこと 一、位置は第一等の便利な所にあること 一、サービスが行届いて而も一切チップなこと 室料 一、八〇 二、七〇 三、一五 三、六〇（バス付）四、〇〇（バス便所付）四、五〇 ナニワホテル 大連市浪速町・電話代表七一六四〇

創立明治參拾貳年 倉庫業兼營 京城府南大門通貳丁目百拾壹番地 株式會社朝鮮商業銀行 頭取 朴榮喆 專務取締役 堀正一 支店 出張所

女子英語クラブ Y.M.C.A 京城キリスト教青年會 電光二一五

香料 化粧品製造 製菓飲料水用 香水原液 染料 着色料 東華洋行 京城府花園町九七

馥郁と芳る コロムビア大衆盤 リーガルレコード 二月新譜發賣中 正月新譜を凌駕する傑作揃ひ 速刻最寄特約店にて御試聽を 一枚80セン の聲價

淋病 黴毒 專門 チエ京城醫院

原料は野菜と果實 獨特の葡萄酢を配す イカソース

高級銘酒 瓢正宗 仁川 豐田酒造場

近代人の求めるフレッシュな感觸！ マンダムポマード

家庭

小學校を巢立ちて どんなコースを辿る
社會の宿題は各校に卒業式を前に
西大門小學校の兒童達

高等小學校を卒業する者は、どんな途で小學校を巢立ち行くか。このことは目下特に注意すべき時で、もし不況にあへぐ實社會に一人立して行かねばならないやうな場合は一層どんなコースをとればよいかは實に大きな社會問題の一つでもあります。かうした意味から今年度に西大門高等小學校を卒業する兒童八十九名について調べて見ますと、上級學校へ入學を希望してゐる者は四十四名で他の四十七名は、孰れも實社會へ巢立ち踏かうとしてゐます

そして彼等が自ら希望をもつて求めてゐる職はどんなものかを調べて見ますと

▲官廳、會社、銀行方面の給仕　十名
▲商店の小店員　九名
▲綿絲店の小店員　一名
▲帽子職人見習　一名
▲表具建具技術見習　一名
▲時計修繕技術見習　三名
▲寫眞技術見習　一名
▲洋服裁縫技術見習　二名
▲自轉車修理技術見習　二名
▲電氣工現業員見習　一名
計　三十二名

以上は未就職ですが以下は既に就職先既決者です

▲入學病院研究室給仕　一名
▲家業の手傳　四名
▲大阪の大織物問屋で織物技術見習住込み　一名
▲京都の表具師屋で表具技術見習住込み二名
▲京都の銅器製造所へ住込み　一名
▲佐賀の自轉車修繕所住込み　一名
▲鐵道局給仕一名　計十一名

と云ふ狀態です。これには色々の事情があるのはもとよりですが、かうした兒童を持たれる

父兄 の特に注意して欲しいことについて西大門高等小學校長は次のやうにいはれてゐます

恒産を有して生活に不安を感じてゐない家庭の父兄は出來るだけ上級學校に入學させようとしてゐられますが、かうしたやうに、たゞ漫然と上級學校に入學を強要することは、その子を一生過らすもので上級學校に

入學 さすなら、その學校を終へると何等か腕に技術を習得し、實社會に出て少くとも不安のない生活を營めることをたしかめて入學さすやうに學校の選擇に眼を開かせるやうに兒童にも仕向け親も注意することが肝要です

次に恒産もなく、その上定收もないやうな不安定な生活狀態にある

家庭 の父兄は、とかく子供を直に實社會に出して働かせたがつてゐられますが、これはもつとも仕方のないことかも知れませんが、これもたゞ職にさへありつければ何處でもよいといふことは誠によろしくないことで、二三年或は四五年は無報酬でもよい、時には家庭から小遣の補給をしてもよい、甘やかせや小僧は宜いでもよい、その子が

將來 一人立して行けるだけの技能を習得出來るやうな商工業方面の店とか又は實務方面に働かせるやうに育てあげてほしいのです、つゞめますると父兄は何時も子供に特殊の技術技能を與へてやるやうに注意することが肝要で、その爲には子供の希望を

考慮 してやることが大いに必要です

兒童等の目指す 堅き登龍門
鮮內各中等學校の入學試驗日と募集人員

毎年々々悲喜劇が繰返されても當然として行はれてゐる入學試驗制度は全く誰もが呪じてゐるやうにすこやかにのぶべき年ごろのものにとつて呪ふべき試驗地獄で精神的にも肉體的にも苦悶の神にさいなまれなければならない人生の階段のやうに思はれもしされてもゐるが試驗制度がある以上そして、これからけきをおくとしても入學試驗の難關は一點でも多く、かせぐことを强要されるのは當然ですから、受驗者は希望の學校目ざして突進すべきです。受驗者のために中等程度の入學試驗期日、募集人員、試驗科目及受驗場所を掲載しませう（二月二日迄に官報發表）

男子之部

全鮮にある公立中學校十一校のうち新義州を除く十校、試驗期日及試驗科目は一樣で三月廿三日、二十四日、二十五日の間に亘つて國語、算術、口頭試問、身體檢査とそれぞれ各校で行ふことに決定したが、募集人員は左の通りである

▲京城公立中學校　約二百名
▲龍山公立中學校　約二百名
▲大田公立中學校　約百名
▲群山公立中學校　約百名
▲光州公立中學校　約百名
▲大邱公立中學校　約百名
▲釜山公立中學校　約百五十名
▲平壤公立中學校　約百五十名
▲元山公立中學校　約百名
▲羅南公立中學校　約百名
▲新義州公立中學校　約五十名

▲官立京城師範學校
一、募集人員約百名（官費四十名、私費六十名）一、試驗期日三月八日、九日、十日一、試驗科目國語、算術、國史、地理、理科、口頭試問、身體檢査一、試驗場所本校

▲朝鮮總督府鐵道從事員養成所
一、募集人員本科業務科約廿名、運轉科約卅名、電信科約卅名、一、試驗期日三月廿三日、廿五日、廿六日一、試驗科目國語、算術、地理、歷史、理科、口頭試問、身體檢査一、試驗場所本所

▲京城農業學校
一、募集人員約百名一、試驗期日三月十一、十二、十三日一、試驗科目國語、算術、口頭試問、身體檢査一、試驗場所本校

▲京城公立商業學校
一、募集人員約百名一、試驗期日三月廿二日廿三日廿四日一、試驗科目國語、算術、口頭試問、身體檢査一、試驗場所本校

▲京畿商業學校
一、募集人員約百名一、試驗期日三月二十一日二十三日二十四日二十五日一、試驗科目算術、講讀、地理、歷史、口頭試問、身體檢査一、試驗場所本校

▲京城職業學校
一、募集人員本科　建築科、土木科、機械科合計八十名、專修科　自動車科、土木組、時計組合計六十名一、試驗期日三月十一日、二十三日、廿四日一、試驗科目國語、算術、口頭試問、身體檢査一、試驗場所本校

▲開城公立商業學校
一、募集人員約五十名一、試驗期日三月十一、二、三日一、試驗科目國語、算術、日本地理、日本歷史、理科、口頭試問、身體檢査一、試驗場所本校

▲清州公立農業學校
一、募集人員約五十名（農林科　園藝科）一、試驗期日三月二十日、二十一、二、三、四日一、試驗科目國語、算術、地理、歷史、理科、口頭試問、身體檢査一、試驗場所本校

▲裡里公立農業學校
一、募集人員約五十名一、試驗期日三月二十二日、二十三日、二十四日一、試驗科目朝鮮語、地理、歷史、理科、算術、綴方、國語一、試驗場所本校

▲全州公立農林學校
一、募集人員約百名一、試驗期日三月十五日、十六日一、試驗科目國語、算術一、試驗場所本校

▲大邱公立農業學校
一、募集人員約百名（農業五十名、林業五十名）一、試驗期日三月二十二日、二十三日、二十四日一、試驗科目國語、算術一、試驗場所本校

▲大邱公立商業學校
一、募集人員約百名一、試驗期日三月二十一日、二十二日、二十三日、二十四日一、試驗科目國語、講讀、算術、綴方、理科、國史、口頭試問、身體檢査一、試驗場所本校

▲春川公立農業學校
一、募集人員約五十名一、試驗期日三月十四日、十五日一、試驗科目國語、算術、地理、國史、理科、口頭試問、身體檢査一、試驗場所本校

▲新義州公立商業學校
一、募集人員約五十名一、試驗期日三月二日、三日、四日一、試驗科目國語、算術、地理、歷史、理科、口頭試問、身體檢査一、試驗場所本校

▲晉州公立農業學校
一、募集人員農業科卅名、畜産科廿名一、試驗期日三月十五日十六日一、試驗科目國語（講讀、作文、習字）算術、國史、理科、口頭試問、身體檢査一、試驗場所本校

▲平壤公立農業學校及江界公立營林學校
一、募集人員約五十名一、試驗期日三月廿二日、廿三日、廿四日、廿五日一、試驗科目一、試驗場所本校

▲裡里公立農林學校
一、募集人員約百名一、試驗期日三月十五日、十六日一、試驗科目國語、算術、口頭試問、身體檢査一、試驗場所本校

▲全州公立農業學校
一、募集人員約五十名一、試驗期日三月十四日、十五日、十六日、十七日一、試驗科目國語、算術、國史、地理、理科、口頭試問、身體檢査一、試驗場所本校

▲釜山第一公立商業學校
約五十名、三月廿二、三、四日　國語、算術、口頭試問、身體檢査本校

女子之部

▲京城公立第一高等女學校
一、募集人員約二百名一、試驗期日三月七日、八日、九日一、試驗科目國語、算術、口頭試問、身體檢査一、試驗場所本校

▲京城公立第二高等女學校
一、募集人員一百名一、試驗期日三月七、八、九日一、試驗科目國語、算術、口頭試問、身體檢査一、試驗場所本校

▲京城女子公立實業學校
一、募集人員家政科約五十名、商業科約五十名一、試驗期日三月七、八、九日一、試驗科目國語、算術、口頭試問、身體檢査一、試驗場所本校

忠淸北道

▲清州公立高等女學校
一、募集人員約五十名一、試驗期日三月四日、五日一、試驗科目國語、算術、口頭試問、身體檢査一、試驗場所本校

▲公州公立高等女學校
一、募集人員約百名一、試驗期日三月八日、九日、十日一、試驗科目國語、算術、國史、地理、理科、口頭試問、身體檢査一、試驗場所本校

▲木浦公立高等女學校
一、募集人員約百名一、試驗期日三月八日九日一、試驗科目國語、算術、歷史、地理、理科、口頭試問、身體檢査一、試驗場所本校

▲大邱高等女學校
一、募集人員約百名一、試驗期日三月二十三、四、五日一、試驗科目、國語、算術、地理、理科、口頭試問、身體檢査一、試驗場所本校

▲鐵原公立高等女學校
一、募集人員約五十名一、試驗期日三月一、二日一、試驗科目國語、算術、口頭試問、身體檢査一、試驗場所本校

▲南浦高等女學校
一、募集人員約五十名一、試驗期日三月四、五日一、試驗科目國語、算術、國史、地理、理科、口頭試問、身體檢査一、試驗場所本校

▲鎭海公立高等女學校
一、募集人員約五十名一、試驗期日三月廿六日、廿七日一、試驗科目國語、算術、口頭試問、身體檢査一、試驗場所本校

▲釜山公立商業學校
一、募集人員約二百名一、試驗期日三月廿一日廿二日廿三日一、試驗科目國語、算術、口頭試問、身體檢査一、試驗場所本校

黄海道

▲海州高等女學校

▲沙里院公立高等女學校
一、募集人員約五十名一、試驗期日三月廿四日廿五日一、試驗科目國語、算術、口頭試問、身體檢査一、試驗場所本校

▲光州公立高等女學校
一、募集人員約五十名一、試驗期日三月八日九日一、試驗科目國語、算術、歷史、地理、理科、口頭試問、身體檢査一、試驗場所本校

▲馬山公立高等女學校
一、募集人員約百名一、試驗期日三月廿六日、廿七日、廿八日一、試驗科目國語、算術、口頭試問、身體檢査一、試驗場所本校

太平洋爆擊隊の持つほこり
サラトガ艦上の航空軍　八日より園成社て

既報の如く園成社に於てメトロ作品『太平洋爆擊隊』を八日より封切する事となつたが、この映畫は米國海軍省の後援によりメトロ社が製作せるもので、過般パナマ運河沖にて施行された海軍大演習を背景に海軍機百八十臺及びツエツペリン飛行船が參加し、米國海軍の至寶と稱せらる航空母艦サラトガ艦上に於ける航空機及びツエツペリンの着陸その他ダイヴ・ボミングと稱する米國空軍の誇りとする爆擊飛行術を初め各種の見事な飛行術を大仕掛にカメラに收め得たのは米國海軍省の絕大なる援助に負ふもので、カメラマンは屢々艦上より撮影の危險を冒したものである（寫眞はウオーレス・ビアリーのウキンデイ）

松竹オンパレードの『忠臣藏』來る
既に團體總見の申込み殺到す　七日より大正館で封切

本邦映畫界の最高峰をゆくオールトーキー『忠臣藏』來る、往年の藝術品として心あるフアンに惜みなき讃辭をうけた『十字路』の製作者、衣笠貞之助が滿二ケ年の渡歐で深き研究を重ねて再び松竹に復歸し、その鬼才をもつて縱橫に描いた超大作品こそこの『忠臣藏』の一篇である、この一篇が大正館の銀幕に投ぜられるの報一度府內に傳はるや、各方面から豫約、團體の申込み殺到し封切を間近に控へた今日ですら七日からの一週間に收容しうるや否やがあやぶまれてゐる程である、初春の府內映畫界を飾るものとして期待は大きい（寫眞は其一場面）

太平洋爆擊隊 試寫會を開催

『太平洋爆擊隊』一封切の報に洋畫フアン間では異常なセンセーションを捲き起しつゝあるが本社はこれが封切に先だつて四日午後四時より試寫會を催し府內各識者及び軍部の觀賞を乞ふ事とした

城大音樂部のマンドリン演奏會
癩病豫防協會寄附金募集に　來る十一日公會堂で

來る二月十一日紀元の佳節を卜して城大音樂部マンドリン・クラブが本社後援の下に、癩豫防協會寄附金募集の大演奏會を、公會堂に於て開催することになつた。この演奏會は、管絃樂部員の賛助を得て木管樂器及び男聲合唱を附し、演奏者四十に達する大編成であるかゝる大編成マンドリン・オーケストラは半島に於ける最初の試みであり、本邦に於ても僅に京都帝大のフイルハーモニツク・ソサイテイにその先例をみるにすぎない、殊に、昨年マンドリニスト、ギタリスト、並に作曲家としてマンドリン、ギター界に聞こえた鑑德坊君を迎へて以來、段に進境を示しつゝある城大マンドリン・クラブが社會事業に參加する慈善的活動には大いに期して待つべきものがある。曲目は左の通り

演奏曲目
▲（イ）長調序曲（マンドリナータ）
▲二つの小品（イ）悲しき船唄（ロ）海に
▲カイロの祭禮
第一樂章　アレグロ・モデラート
第二樂章　アレグレット（メヌエット）
第三樂章　アレグレット・スケルツアンド（カプリチオ）
▲夢幻（幻想組曲）（イ）夜の影（夜曲）（ロ）マヅルカ（舞曲）
夜明け
懷しき日輪め
夢の唄（合唱附）
祭の後（合唱附）
▲會費券（普通五十錢、學生二十錢）は本社記事部で發賣してゐる外京城明治町本町樂器店、アサヒ樂器店、明治製菓賣店、喫茶樂浪

エロ横溢の婦人釣魚選手權大會

【ロング・ビーチ（加州）電通發一月廿九日】最近寄英の加州ロング・ビーチに於て婦人釣魚大會が催されたが出場者の服裝から判斷すると、どうしても眞の目的は、魚は釣るより、どうやら見物の紳士方のハートを釣るにあるらしい。寫眞は『イツト』百パーセントの出場選手連

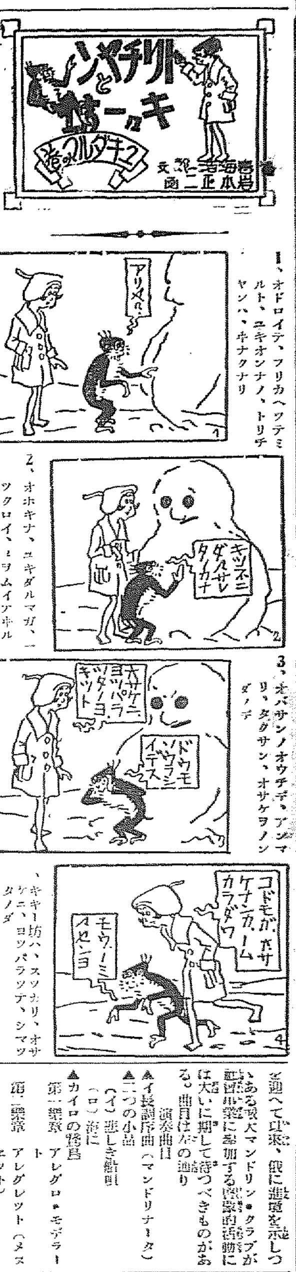

月五拾錢の節約で 國富八百萬圓
今日の經濟難時代　國產愛用の秋です

經濟國難の現在においては努めて節約し無用の浪費を省く必要があります。では節約して得る利益はどうかといふと、一例を舉げると、晩のおかずに一切二十錢の鱈の切身を一つ買ふのをやめて二匹で十錢の鰯を代用すれば十五錢の節約となりますが、若し月に三回これを實行するとして、我が國の世帶數約一千六百四十八萬で七百四十一萬七千五百餘圓の節約額となる。次に一ヶ月の間に五十錢だけ節約したら全世帶では八百二十四萬二千七百餘圓の節約額、更に一年間には九千八百九十萬餘圓といふ莫大な額となります。右は卑近な例でありますが、若し現在の經濟國難に際し輸入品を使用せず、國產品を使用するならば、その節約額は國富となるのであります。この際に僅か十五錢或ひは五十錢でさへ右の國富となるのでありますが、若し高價多額の節約を實行するに於ては實に經濟國難を救ひ得るといふべきです

五味國男 座談會

五日午後一時　明治製菓で　會費五十錢

東京便り
一記者（E）

銀座のカフエーも見ることは見た『泥足が飛出すほど取られるぞ』『女給にタカられるな』『四五十圓や百圓札をポチにやる客はザラに居るから……』記者のよき友がいろいろく注意してくれた。が、記者は最初から心細いので其時は先づ大丈夫、然し銀座のカフエーとやらを一度はのぞきたい、のぞきたいと思へば好奇心が頭をもたげる。幸ひ二三の友人がガイドをつとめてくれた

×

タイガー、銀座コンドラー、銀座MARUなどのぞいたが田舍者が氣づかつてゐたやうな、或は期待してゐたやうなエロサーヴイスもなく、また女給たちが『たかる』やうなこともなかつた。これは頗る興味でない關係もあつたらうが、しとやかに御齡隱して淡泊してくれた。四、五人集まつてきた店もあつたが別に何ら强要することはなかつた。新相手が欲しさうに話へたのみだ、さう善意に解釋するのが好都合である。彼女らは東髮もあり又正月の名殘りをとゞめた高島田もあつた、衣裳は矢張り質素です、しかし錦紗のやうなものより御召のやうな落つきのあるものを好んで着てゐるやうであつた

×

『君、僕と結婚しないか』
『結婚、てつまんないワよ、時代遲れだワよ、結婚はビジネスだワ』
『では同棲にするか』
『さう、此頃經濟聯盟を結びませうよ』
『共稼ぎだね』
『いいえ、相互扶助だワ』
つまり銀座の女給はこれ位物を言ふです
『あなた御醫者樣みたいね』
『婦人科だ』
『さうなの──』
それから醫者の耳に口を寄せてさゝやきます
『貴ほね、一寸變なのよ、この頃ね、メンスがね……』
『不順なのかい』
『それがね──』
この邊少しエロです

紙上病院

衰憊性靜脈栓塞
醫學博士　本田建義

【問】昨年十一月腸チフス全快以來右の脚（勿論大腿骨以下）が腫れて困つて居ります。自覺症としては何んらなく、たゞ長く坐ると直ちに痺が切れます、又長途を歩くると腫の度を増します。放置してあても宜しいものでせうか御尋ね致します（黒山生）

【答】腸『チフス』の際に良く來る事の有る衰憊性靜脈栓塞の爲めではないかと思はれます。本症は腸『チフス』後發症或は後發症として最も屢々左股靜脈（貴下の例は右とあるも）に起る場合が多いのであります。そして此の症は其側の脚部に皮膚水腫を現し又冷感や痺痛感があるのですが、是は第一に安靜が最も必要で又其脚を成るべく高く保ちそして決して『マツサージ』等をしてはならぬのであります

冬の貴下の守り神！
ハカリ印の
ヘブリン丸
かぜの藥と名が付けばドレでもよいと思つたら大間違ひです。胃腸を害せず、心臟を保護し、頭痛を鎭め、穩かにねつを下げるハカリ印のヘブリン丸こそ眞のかぜ藥です
主治効能
▼感冒（風邪）▼流行性感冒 ▼耳下腺炎 ▼扁桃腺炎 ▼頭痛 ▼麻疹 ▼リウマチス ▼神經痛
二十錢（三日分）より
▼各藥店にあります
大阪北濱　參天堂株式會社

萬薯燒製造元祖　京城太平通一ノ二三　電話光化門一五六八　小松商會

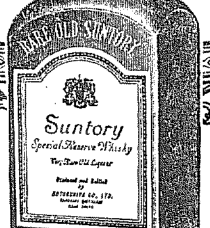

十年ウヰスキー
角瓶　サントリー
神の息吹きに釀されし酒…
酒徒の渇仰おかざる角瓶…
姉妹品
赤札　七年貯藏
白札　同特製
S179

森永ミルク

母乳不足の赤ちやんに立派な育ての親の役目を果す最高の母乳代用品！
M—2
森永煉乳株式會社

恒例米座談會
米界前途
本年は頗る多事多難
二日仁川穀會議室で(中)

本村氏 本日杉野さんは府會の用務で欠席ですが紙面を以て強硬觀が寄つて居るのでそれを先に發表し討論に移りますと左の如く開陳す

今後の强材料

一、鮮米御用買上げ
一、內地米百萬石の買上げ
一、個別の賣繫整理
一、株式安の反動も[illegible]米自體の下値も動かない事

今後の軟材料

一、聯盟の[illegible]
一、[illegible]
一、[illegible]
一、內地米在庫の[illegible]

本村氏 杉野さんの觀察は[illegible]

直野氏 [illegible]

今井氏 [illegible]

福島氏 [illegible]

土局氏 [illegible]

福島氏 世界的不況に[illegible]

本村氏 [illegible]

土居氏 [illegible]

今井氏 [illegible]

對滿貿易協會の創立準備完了す
十七日創立總會開催

【朝鮮商工會議所發表】[illegible]

股鑑に照し會長は民選に決す

[illegible]

混砂米問題と滿材關稅輕減
商議役員會で具體策を協議

[illegible]

大農筋の籾賣
斤六錢二三厘以上

[illegible]

東拓の朱乙材販賣
コスト高で惱む

[illegible]

蘇油販賣權の確立で六社の脅威表面化
自動車聯合が共同購入折衝

[illegible]

滿洲の金融組合擴充
外事課考慮中

[illegible]

變轉激しい對滿支貿易
對滿激增、對支激減

[illegible]

空言質に憤激し合同役員會
卸商聯盟と商工聯合が

[illegible]

北鮮商銀に監督權發動
本府理財課員急行す

[illegible]

小林氏とは事前諒解なし
西崎理財課長談

[illegible]

紐育米日爲替

[illegible]

間島金融組合

[illegible]

商品劵取締令施行上の注意
該當者は屆出を要す

[illegible]

株式
小波瀾裡にも氣迷ひ深し
玉整理進行過程

前場 [illegible]

朝新は買腰頑強に五圓八と大引した

後場 [illegible]

朝新買の黑幕
潮先筋と傳ふ 一萬株が目標

[illegible]

朝新の前途
端倪す可ず

[illegible]

東京現株市況

[illegible]

紐育株式强含み

[illegible]

米棉反撥

[illegible]

賣物出盡しか

[illegible]

觀 雜 式 株

[illegible]

進めず崩れず

[illegible]

株 推奨 帝國火藥株 [illegible]
京城明治町 清水株式店

米期
小口の商內に波瀾を重ね
環境不冴に迷ふ

前場 [illegible]

閑散保合ひ

後場 [illegible]

鞘剝げ來るか

[illegible]

人氣期待せず
第四回買上に

[illegible]

期 米 雜 觀

[illegible]

堂島前場情報

[illegible]

朝取期米本玉表

[illegible]

株式(四日)

[illegible]

期米(四日)

[illegible]

市況(四日)

[illegible]

正米

仁川(保合) [illegible]

群山(呆ケ) [illegible]

鎭南浦(堅調) [illegible]

木浦(低落) [illegible]

大邱(上進) [illegible]

釜山(不勢) [illegible]

仁川穀物出入(四日)

[illegible]

株式
長期・實物 短期・國債 營業案內進呈
大阪株式取引所一般取引員
松井輝三商店
大阪北浜一丁目
電話 本局長 807 2345 808 2795 809 2796 810 2797 811 3361 812 4999

的田雙六 [67]
長谷川伸
(畫) 藤井清

良平の首(二)

『それは、良平。その先をいつてみろ」
『いひますだ。あなた様は、とても珠といふ女を斬る氣ぢやございますまい」
『……』
『美しい顏が、それほどまで、あなた様の性根を弱くするなら、恐れ事がございませぬだ。わしが、その女の首を斬つてしまひますだ」
『何?』
『その眼の色は何でございますだ。良平が斬るといつたのが腹立でございますだか。珠といふは怨敵太刀馬の娘でございますだ」
『知つてゐる」
『では何で斬らぬのでございますだ」
『良平、お前は、俺に面になれといふのか」
『そんな事はございませぬだ。わしがどうしてあなた様の不仕合せを好くといふのでございますだ」
『お前は、一にも二にも怨みだ敵だといふ。その他に俺といふものに、何もなくていゝと考へてゐるのか」
『あなた様はそれでいゝのでございますだ」
『では俺は、人を斬つて斬つて終るのか、他には何もなくていゝのか」
『いゝのでございますだ」
『お前は年がいつてゐるからさう云ふのだ、俺は若いぞ」
『知つてますだ。わしはあなた様のご幼少の時から傍におつき申してゐるでございますだ」
『若いものは、お前ぐらゐの年ごろの者とは違つてゐるぞ」
『何でございますと」
『良平、俺は――いや云ふまい。云ふ事ではなかつた」
『判つてゐますだ。珠といふ人が好きでならぬのだ」
『さう思ふなら思へ。もう[illegible]しいふな」
『敵の娘が相手ではどうにも成りませぬぞ」
『知つてゐる」
『珠といふ女に騙されるのが見ず見えてゐますだ」
『嘘ずや。さうか知らん、お前は知らぬのだ」
『よし、女に騙す氣がないとしたら、馬鹿におけでございますだ。敵の首を狙ふ男に深切をする女はない」
『……』
『あつたらそれは罠だ。罠でござりますだ」
『何でもいゝ、少し俺に考へさせて置け」
『敵同士で何となるものか」
『それは判つてゐる」
『判つてゐたら諦めるがいゝでございますだ」
『拾つた石を棄てるやうに容易くはゆかぬ」
『それは未練でございますだ」
『未練であらうと何であらうと、雙六はそれがあるので惱んでゐる」
『出來ぬことゝ知れてゐるのに、惱むことはございませぬでござりますだ」
『お前は手軽く考へられるから仕合せだよ」
『あなた様は手重く考へられ過ぎてございますだよ」
『もう云ふな良平。俺のことでお前にわかるのは、鹿宮一門の者を斬る事だけだ」
『その他にあなた様に何がございますだ」
『だからお前にわからぬといつてゐる」
『怒つたのでございますだか」
『怒りはせぬ」
『さういつても怒つた顏つきだ」
『小さい時から知つてゐる、あなた様のことは、顏色でわしには何でもわかるのでございますだ」
『では、怒つてゐるとして置け」
『――いゝでございますだ。わしは怒つてゐると極めて置きますだ」

その夜更けまで雙六は、眠りつくことが出來ずにゐた。珠の顏が、繰返して思ひ出されてならなかつた。

『良平――おい良平」

夜明け前に厠に起きた雙六は、良平の臥床が片付けられてあるのを見て驚きながら名を呼んだ。

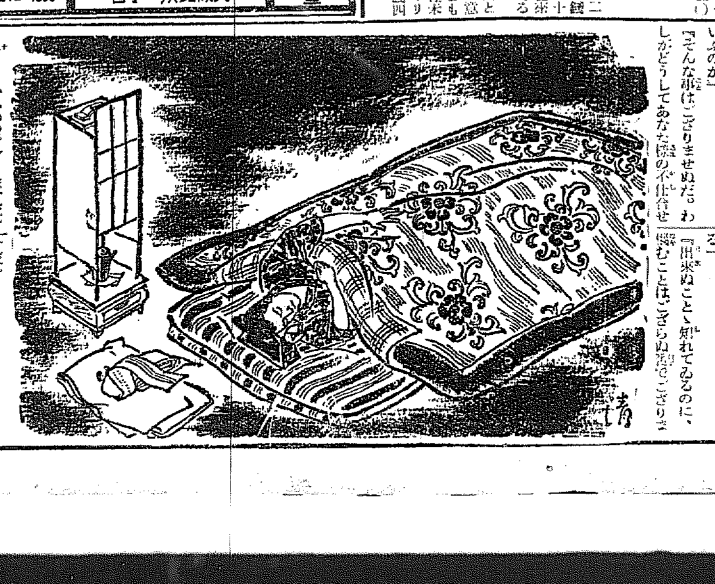

【皇紀二千五百九十三年】 昭和八年二月五日 THE KEIJO NIPPO （日刊） （明治卅九年九月八日第三種郵便物認可） 第九千四十九號

京城日報 朝刊 本紙朝夕共二十頁

講談倶樂部 三月號

流石は雑誌界の大横綱！
断然面白い大傑作續々發表！

大傑作出づ！

雪の肌蜻蛉組

◎堂々百五十枚の大長篇、全部一度に發表!! 大評判!!

（小島政二郎 富田千秋畫）

殺人大盗蜻蛉組と江戸第一の名探偵、力限り根限りの痛快大活躍！

見るも無慘な謎の死美人…驚いた事には雪の肌に殘る蜻蛉の刺青。これを見た與力達は色を變へて慄へ上つた。諸大名も怖毛を振つて恐れて居る殺人怪盗蜻蛉組が大江戸に現はれたのだ！ 見よ、續々起る大事件！ 美男が危い！ 二人の處女が危い！ 一世の名探偵で今は隱居の赤坂彌吉親分が奮然蹶起、命を的の大活動！ ハラハラさせる大冒險やゾクゾクする程面白い大場面が、息つく間もなく展開される！

（捕物競べ）

艶色天下無双 **阿國歌舞伎** 眞山青果 小村雪岱畫

一代の快樂兒 **ドン・ファンの最期** 菊池寛 富永謙太郎畫

▲阿國歌舞伎―の一場面

現代小説 **三つの眞珠** 加藤武雄 岩田專太郎畫

時代小説 **隱密一代男** 佐々木味津三 岩田專太郎畫

人情小説 **殺人嫌疑者** 正木不如丘 小村雪岱畫

侠艶小説 **浮世の雨に破れ傘** 村上浪六 井川洗厓畫

熱血小説 **天誅組** 白井喬二 志村立美畫

幕末小説 **修羅道春秋** 三上於菟吉 齋藤五百枝畫

ユーモア愉快大特輯

アッハッハ、オッホッホ、誰が讀んでも大爆笑！ 景氣は講談倶樂部から―と偉い大評判！

◎**新婚道中日記** 益田甫

◎**結婚時代色** 川上三太郎

◎漫畫小説 **曲りなりにも** 岡本一平

◎諧謔物語 **それでらん** 大泉黒石

◎漫畫小説 **がらんど哥兄** 田河水泡

漫画オーケストラ 一流漫畫家總出！

話の種面白大畫報 優麗無比！

笑話珍談面白繪讀本 色刷漫畫入！

誌上喜劇賞演の御兩人 大辻司郎・岡田靜江

誌上喜劇 **アナタはあたしの生命線** 池部鈞

大辻司郎、岡田靜江とその一黨が苦心賞演の大喜劇！

◎**探偵實話** コント集 ▲智能犯ナンセンス…▲恐怖の怪盗逮捕談…▲指輪を拔かす…▲名探偵變裝苦心談…

◎探偵小説 **呪の假面** 森下雨村

寺本忠雄畫 『紅頬褪する時』のハラハラさせる一場面

恋愛小説 **紅頬褪する時** （久米正雄）

いよいよ大評判、滿天下熱狂！

◎諧謔小説 **人生初年兵** 佐々木邦

◎滑稽落語 **馬子茶屋** 林家染丸

◎滑稽落語 **角兵衛** 三遊亭圓生

◎人物漫談 **この人の魅力** 岡本一平

悲劇 **心の太陽** （中村武羅夫） 悲戀に泣く…

名力士 **綾櫻出世物語** 感激の涙に輝く大實話

定價五十錢 （送料三錢五厘） 全國書店にあり

東京・本郷 大日本雄辯會講談社 振替東京三九三〇

和協の餘地を殘し一應日本案を拒否

『滿洲國の否認』に異議の留保宣言を認む

四日の十九國委員會で決定

【ゼネヴァ四日發電】日支問題に關する報告書採擇の十九國委員會は四日午前十時三十九分(日本時間午後六時三十九分)ドラモンド事務總長室で非公開で開かれた、しかして同委員會は前後約二時間半に亘り審議後、午後一時十二分(日本時間午後九時十二分)散會した、なほ次會は六日午前十時半開會にして第四項に移行するか否かをも審議する筈

右四日の十九國委員會の內一時間を新日本案審議に費した、その結果**日本案は現在のまゝの形式では受諾出來ないといふに意見一致し、日本案拒否に決定した、**但し委員會としては規約第十五條第三項による和協手續交渉の餘地を殘し、昨年十二月十五日の十九國委員會における決議理由書に對し米露招請條項を削除し、理由書を議長宣言としこれに對し日本は欲する留保を附する自由を有すべしとの二個の修正を附し**日本がこの修正を附して昨年十二月十五日の決議草案を受諾するにおいてはなほ和協手續を達し得べき旨を松岡代表に通告するごとに決定した、**右規定は日本案と同一でないことは言ふまでもないが理由**書を議長宣言とする結果、**帝國政府が重大に反對してゐる**理由書末項の滿洲國否認事項、その他帝國政府の異議ある點につき日本は自由に留保宣言をなし得ること〻なり、**ことに全く拒絕されてゐた**第三項による和協手續に對し俄然新たなる希望が繫がれるに至つた**

起草委員會報告案の正式審議は持越

十九國委員會決定詳報

【ゼネヴァ四日發電】四日の十九國委員會で決定事項左の如し

一、委員會は松岡代表より提示された最後の申入れに對し約一時間の審議を行つた結果、**殆ど何等の讓步を爲しをらざるに**意見の一致を見た

二、ドラモンド事務總長及十九國委員會議長代理ブールカン氏をして松岡代表に對し**總會が第四項に基づく報告案を決定採擇するまでは、和協の途は開かれてゐる**旨を傳達すべき權限を與ふることを決定した

三、ドラモンド事務總長及ブールカン議長代理に對し左の件傳達の權限を與へた

十九國委員會の和協プログラムは二週間前と變りなし、即ち本委員會の昨年十二月決議理由書は米露招請の件を削除したこと、且つ議長の理由書説明に對し紛爭國は其の意見を披瀝することを必要とせず

以上の二つの決定を除いては、旅決定さるるものと認む

四、議長より勸告以外の報告草案即ち日本の自衞權問題及ボイコットの合理性問題を除き起草委員會で略ぼ完成した草案につきボイコット審議に付き紛議ありと傳へし更に規約と不戰條約の關係に關し愼重研究を要せねばならぬとの意見出でたため、起草**委員會の報告草案は何等正式審議を受くるに至らず持越しとなつた**

五、松岡代表よりの申出に關し審議した後は、**勸告案に關する一般的論議を爲**したが、右はまだ決定せず六日更に審議續行に決定した

六、ドラモンド事務總長及ブールカン氏をして日本政府に對し漠然たる提議の代りに明確な案文を提出すべきことを求むる機能を與ふること、而してその必要あれば十九國委員會は再び和協に關し審議することあるべし

七、松岡代表の新提案が本委員會の和協條件と一致せざる主要點は、**日本が滿洲國否認條項削除を飽くまで主張しきる點**なることに意見の一致を見た

議場惰氣滿々 成るやうに成れて

【ゼネヴァ四日發電】四日の十九國委員會は何ら熱も緊張もなく極めて事務的な空氣のうちに開會された、各代表の多くは煙草をふかし[illegible]ブールカン議長は極めて眞面目な人で好感を持たれてゐる、議長としては極めて[illegible]、スペインのマダリアガ氏がどうしたことか出席してゐないのはベネシュ、レスター氏等の排日派にとつては淋しいことであらうが、スペイン政府の訓令ひからでもあらう、ゼネヴァの[illegible]もやうやく下火になつたとは言へメキシコ、パナマ兩代表は風邪にやられ本日は缺席してゐる、會議はなるやうにしかならぬとの空氣に蔽はれ、[illegible]もなく惰氣議場に充滿してゐる

熱河の兵匪掃討は平津治安に好影響

支那民衆は滿洲國の進出歡迎

【東京電話】熱河十一萬の兵匪に對する討伐は早晩行はれるが、右の平津への影響については支那側でも苦慮してゐる、四日閣議に報じた情報に依ると、平津地方の支那民衆は滿洲國の勢力が熱河まで進出すれば、一種の緩衝地帶となり、平津は多年の內亂から救はれるとて討伐を內心歡迎してゐること判明した、[illegible]

何軍飽まで九門奪回を企つ

【山海關四日發電】數回に亘る九門奪回に敗れた何柱國軍は、執拗にも四日午前一時またく西、南、北の三方面より九門奪回の攻擊的運動を展開したが我軍山田部隊と激戰一時間半の後、多大の損害を受け石河東方面に潰走した、[illegible]九門の奪回を諦めず敵軍は數日前より興水(九門西方三キロ)に猛襲中の決死隊一ケ大隊と合流、逆襲の形勢にあり、我方でも今後嚴戒を要するものとして警戒中である

選擧法改正案審議終了

【東京電話】選擧法改正案は豫て法制局で審議中のところ愈々終了したので四日正午の臨時閣議で正式決定、樞府に對し御諮詢の手續きを奏請することゝなつた、二月下旬提案の筈

西南國防委員會が活動開始

【廣東四日發電】西南七省の國防計畫を目的として設立せられた西南國防委員會は、二日から陳濟棠を政治部長として愈々活動を始め、西南七省の國防充實を圖ることゝなつた

委員會の經過に事務局コムミユニケ發表

【ゼネヴァ四日發電】四日の十九國委員會の議事經過につき事務局は左のコンミユニケを發表した

一、十九國委員會は本日ベルギー代表ブールカン氏を議長として開會した、而して委員會は

一、九國起草委員會から規約十五條四項に基づく報告書の第一部と

一、支那代表部より審議促進と

一、第三條に基づく報告期日決定要求と

一、日本代表部から和協に關する或種新提案を受領した

又委員會は日本の新提議に付き審議の結果日本の和協促進の精神は多とするも日本の新決議は勿論、修正決議案すら根本的に相違し規約第十五條三項の和協に進むべき滿足な基礎を與へるものでないとの結論に到達せざるを得なかつた

委員會は事務總長に和協に成功するには日本が米露招請を削除した昨年十二月十五日の決議案に贊成するにあるを說明せんことを要求した

委員會は又事務總長に日本に對し三項の和協手續は總會が四項の勸告を採擇するまでは依然有効なるべき旨說明せんことを命じた

然し交渉長引けることに鑑み委員會は一方その報告草案起草着手の必要を感じた

[illegible]

十九國委員會

四日の出席者氏名

【ゼネヴァ四日發電】四日の十九國委員會出席者はパナマ代表ガライ博士及メキシコ代表パニの兩氏は病氣で缺席してゐる、尚同日の出席者はドラモンド事務總長の外十七國代表で氏名左の如し

白耳義	ブールカン
土耳古	ヒユスニ・ベイ
伊太利	ペレニイ
波蘭	ラスミンスキー
葡萄牙	ヴアスコンセロス
伊太利	ピアンチエリ
愛蘭	フオンケラー
諾威	ランゲ
瑞典	サンドラー
瑞西	マツシグリー
ガテマラ	マトス
愛蘭	レスター
瑞典	モツタ
チエツコ	ベネシユ
英國	エデン
コロンビア	ギザド
西班牙	ズルエタ

國府が對露貿易を國營とする

目下實業部で成案中

【南京四日發電】露支國交恢復に伴ひ國民政府側の消息によれば、支那は對露貿易を國營とするに決し、目下實業部で具體案作成中であるが、成案を得た上中央政治會議に提出することにならうと

八年度豫算中外國拂金額

【東京電話】大藏省では昭和八年度豫算中外國拂の金額を左の如く發表した

一般會計特別會計、[illegible]

一、外國債元利拂、基本豫算額 七八、七〇〇

[illegible]

	(一般會計)	(特別會計)
一、	八、四四五	九、二九八
三、人件費	一〇、七三三	五、四八八
四、物件費	三八、九五四	三、七三三

私鐵買收法案政府提出の手續を執る

【東京電話】政府は左の法案に關し閣議で決定し衆議院へ提出の手續きを執つた

一、私鐵買收法案

一、私鐵買收のため公債發行に關する法律案

百貨店取締りに法律作成は未だ無用

小池氏の質問に當局より答辯

衆議院本會議(四日散會)

【東京電話】四日の衆議院本會議は午後一時十五分開會、豫算總會も終り又政府の重要提案も未だ提出されぬから議事は特拔きの感、唯傍聽席だけ九分の入り、先づ日程に入り

一、調停中立事件の手續費用救助に關する法律案を上程、藤田若水氏(國盟)の說明ありて直に委員附託、次いで

一、町村役場職員恩給國庫補助法案外一件

に就き田谷鑑治氏(國盟)、風見章氏(國盟)の說明あり同じく委員附託となる、次いで

一、間接國稅犯則者處分法中改正法律案

に就き伊禮肇氏(國盟)の說明あり委員附託となる、次いで

一、百貨店法案外一件

に就き中村嘉壽氏(民政)の說明あり之に對し

小池四郎氏(無所屬)より

政府は百貨店との間に百貨店自制案を取交はしてゐるが、果して效果を擧げてゐるか、政府は更に法律で百貨店營業を取締る意思なきや

と質問、これに對し

岩切商工次官 自制案で效果を擧げ得ると思ふ、現在は法律を作る要なし

小池氏 更に政府は中小商工業の苦境知らぬ

ときめつけ質問を終り委員附託、次いで

一、計理士法改正法律案

に就き提案者金井正夫氏(政友)の說明あり委員附託

一、刑法中改正法律案 外一件

に就き中山福藏氏(民政)、一松定吉氏(民政)より說明あり委員附託、更に

一、家祿、賞典祿給與未濟に關する法律案

に就き山口文次氏(政友)より說明あり委員附託

一、古物商取締法中改正法律案

に就き山本芳治氏(政友)より說明あり委員附託

一、出版權法案

に就き原夫次郎氏(民政)より說明あり委員附託、最後に

一、行政執行法中改正法律案の第一讀會の續きを開き委員長より報告あり 午後二時五十九分散會

第四分科會(衆議院)

陸相より明年度の陸軍豫算を說明

四日午後一時過ぎ開會さる

【東京電話】衆議院第四分科會(陸軍省)は四日午後一時五十五分開會、荒木陸相は明年度陸軍豫算につき左の如き注目すべき說明あり

一、滿洲の治安維持に要する兵力は現在のまゝでは不充分であるから、八年度に於て之を充實するため、在營年限延長と初年兵の增加徵收

一、戰車隊の增設即ち第一戰車隊を擴張して戰車第一聯隊とし、步兵學校の戰車隊を增大し戰車第二聯隊とす

一、軍需費用五億六百萬圓中八年度乃至二十一年度迄に充實を要するもの四億三百萬圓が殘つてゐる、之は從來繰延べて來たものだが時局に鑑み明年度豫算には八千萬圓を計上した、然し後年度分は大藏當局と相談して要求するつもりだ

一、軍事行動のため六百三十萬圓を計上した

次いで質問に入り

高木委員 兵備改善は如何

荒木陸相 平常なら遺憾すれば全備隊[illegible]滿洲に駐軍せしむる兵力については[illegible]戰時は全師團の全數に及ばうと思ふ、尚滿洲の[illegible]秘密會で述べたい

よつて宮脇主査は六日午前に秘密會を開くことを提議し、機密に關する質問はその時行ふことに決定、次いで宮脇主査は下級將校補充問題につき陸軍の方針に統一なきを難じ、民政黨側の『非常時』の聲に禍ひず盛んに論じた末、本日はこの程度で散會しますと述べ午後四時四十二分散會

滿洲國を世界に紹介の內鮮滿連絡會議

十五、六日滿鐵本社內で開催

朝鮮へ旅客誘致も協議

【奉天電話】第八回內鮮滿連絡會議は來る十五、十六の兩日大連滿鐵本社內にて開催する事に決した、この會議には外務、陸軍を始め鐵道省、鮮鐵、滿鐵から夫々代表者を送り、新興滿洲國を世界に紹介、[illegible]を作製する外、朝鮮へ旅客を誘致する[illegible]などを協議決定するもので、極めて注目されてゐるが、鐵道省より[illegible]

院內閣議

選擧法改正案を審議

【東京電話】[illegible]

爲替管理法の外地施行は確定

本府で銀行の外國爲替調査

【東京電話】爲替管理法は各外地にも施行されることゝなり、右に就き[illegible]

時局救匡施設は恒久的なものへ

四日衆議院豫算の第一分科會で內相說明

【東京電話】四日衆議院豫算第一分科會にて[illegible]

萬事肚を緊めてかゝる覺悟のみ

滿洲國參議とし赴任途次入城の田邊治通氏語る

滿洲國參議として晴れの赴任をする前大阪府知事田邊治通氏は、四日午後七時京城驛着入城、[illegible]

鄉軍より全權に激勵の打電

【東京電話】大日本在鄉軍人會では[illegible]

府產調委員會 七日午後より

[illegible]七日午後二時より[illegible]に於て開催することゝなつた

朝鮮無煙炭の送高價格決定

【東京電話】朝鮮無煙炭[illegible]

內地向け三十五萬噸	
朝鮮無煙炭鑛會社	十萬噸
朝鮮無煙炭坑會社	十萬噸
[illegible]	十萬噸
[illegible]	四萬噸
[illegible]	一萬噸

なほ價格は八圓五十錢と決定した

米統負整兩案近日議會提出

【東京電話】[illegible]

高橋藏相登院

【東京電話】[illegible]

池田局長歲南行 十一日に延期

[illegible]

城大學術研究生七名に增加

山田城大總長の歸來談

[illegible]

林學務局長 昨朝發東上

[illegible]

秦豐助氏逝く

四日午後腦溢血で

葬儀は七日の午後三時より

【東京電話】政友會顧問秦豐助氏は四日午後六時二十分築地の宮川の政友クラブの會合で腦溢血を起し死去した、享年六十二歲

氏の略歷 東京府の產、藥種商秦の長男、明治五年八月廿七日生れ、明治廿九年東大法科を卒業、內務省に任ぜられ、[illegible]知事に歷任し大正四年官界を去り、推されて衆議院議員となり當選すること七回、政友會顧問として重きをなしてゐた、[illegible]政務次官に任ぜられ、政友會幹事長として手腕を揮ひ、犬養內閣には拓相に擧げられ、その時

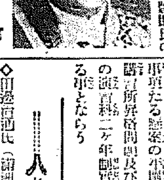

【東京電話】逝去した秦豐助氏の葬儀は七日午後二時より芝增上寺で鈴木總裁葬儀委員長となり執行することになつた

人

◇田邊治通氏(滿洲國參議)四日朝釜山上陸、直に北行午後七時京城驛着の豫定である

◇三浦[illegible]氏(本社大阪支局長)四日夜入城笑福旅館へ

銘酒 朝の花 アサノハナ

カスミ網 特上網糸製 小鳥捕用 三間 三圓 五間 五圓 二間半 二圓 五間 四圓 京城明治町一丁目 秋岡商會

頭痛にノーシン 大阪 矢野善商會

醫學博士 武田正房 武田產婦人科 京城府明治町二 電話本局四五四五番

ハクキンシ懷爐 定價 一圓・一圓半

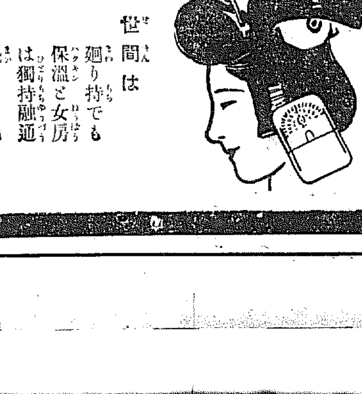

世間は廻り持でも保溫と女房は獨持融通は罷りならぬ

資本金57,500,000圓 積立金62,350,000圓 京城府南大門通二丁目 第一銀行京城支店

皮膚病にハウト ATO

社說

頭山氏貴族院に請願

憲法の解釋一定の要望

頭山滿氏が一憲法の解釋論々にして、從來上種々な例があるから、これが解釋の一定を要望する旨の請願を、三日、貴族院に提出したと聞く。これはありさうなことであつた。あつてよいことである。而して今この問題を取上げた頭山氏は、あるべきをあらしむる提唱者として寧に適役である。

◇

[illegible]

◇

見もあれ、國民生活の全般に對する規範であるところの憲法の解釋が一定しないために、種々の弊害を生じつゝあるのは最も憂ふべき事實である。[illegible]

癩療養施設

實情に即した方針を確立

評議員會にも諮り最後的決定の段取

[illegible]

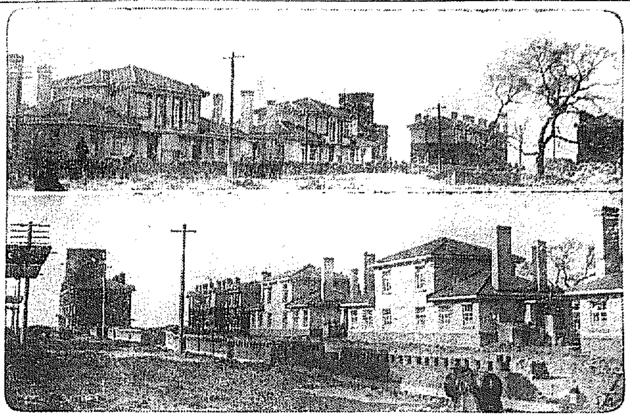

新京に建つた陸軍官舍

滿洲に使して【三】

朝鮮總督府事務官　堂本貞一

宣傳班

民心の安定に活動を續ける

[illegible]

新京入

車窓から見る滿洲事變の跡

[illegible]

洗濯石鹸の嚴重な販賣統制

五日商議で同業會

[illegible]

朝鮮人中より探し求めた珠玉

京城憲兵隊の善行調査（中）

[illegible]

大株短期引跡

[illegible]

各地期米後場止

[illegible]

健やかに若々しく

清淨から健やかに、健やかに美しく、肌膚を整へる簡單な方法は、平素の洗顏入浴に用ふ石鹸が、溶工合が良くて作用は緩和に洗落して後に石鹸分を殘さぬものでなくてはなりません。此石鹸はその條件にぴつたりと適つた純良なものとして、定評を得たものです

顏面と肌膚と毛髮の

用ひ心地はさつぱりとして實に心持よく肌膚の色艶は美しく生々と現はされます

ミツワ石鹸

經濟第一

湯にも水にも程良く溶けて中途に溶崩れずに三倍保ち終ひまで同じ調子に用へて品質に比べて價格は低廉で

眞に家庭實用向の必需品

本舖　東京兩國（日本橋米澤町）　丸見屋商店

化粧品研究所發行「石鹸の話」御申越次第送呈

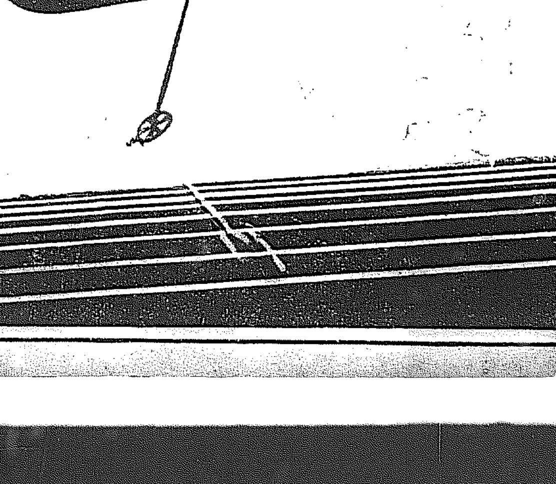

B.12

資本金五百萬圓

朝鮮火災

本店　京城朝鮮

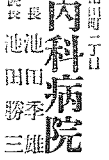

竹内時計店

修繕は安くてうまい

●頭痛　鉢卷　苦痛苦痛云わず　のんで見給へ　ノーシンを●

X線・紫外線科　イケダ小兒内科病院

院長　池田季雄　副院長　池田勝三

登錄商標　めつりん

安東萬正堂　朝鮮總支店

のみのコバタ　カモス齒磨

兄曰く人間は左にパイプを持てば右にスモカを持つ覺悟が要ります

弟曰く僕が片手ならたしかに兄さんは両手にスモカ級の大喫烟家よ

煙草化粧品藥店にあり　定價十五錢

524

北鮮版

加工を奬勵して 滿洲へ販路擴張を圖る
―咸北水産會の新規事業―
計畫案一般に好評

【羅南】咸北道水産會評議員會は去る三十一日道廳會議室で開催したが、これによつて、同内務部長西崎鶴司氏の水府轉出で缺員になつてゐた會長は滿場一致で内務部長を推戴に決定した、なほ公選特別議員松下長治郎氏の辭任による後任者および朝鮮水産會評議員川本彦一、黃鎬玟兩氏任期滿了による改選議員の人物銓衡は會長に一任することになつた

今回の總會に提案議決確定した事業項目中注目すべきは、漁業製造の各奬勵費、販路擴張費、水産品展覽會協贊費、鱈漁業機能、水産功勞者表彰等の新規で漁業奬勵は、ズワイ蟹刺網、毛蟹籠網、鰊刺網改良の奬勵で、製造奬勵では寒天、和布昆布、雲丹等の製造改良、外に優良水産製品加工に關する研究奬勵は新規費目の [illegible] 販路調査費は滿洲市場調査 [illegible] 計上され、滿洲輸出水産物が [illegible] 決定的地位に在る大連として [illegible] 費用も本項の中に含まれてゐる、[illegible] 清津に設置される筈で、水産功勞者表彰は新規項目である、なほ [illegible] 水産王國としての本道水産界が [illegible] に拘束されながらあらゆる點において相當の努力が拂はれ、新規施設を見たなど一般に好感をもたれてゐる

跳梁する 咸南對岸の賊團
殆ど無警察状態で 賊勢擴大する一方

【咸興】二日國境情報＝安圖縣内で猖獗をたくましうしつゝある匪賊團の中王德林はこの程撫松縣の王永瑞および濛江縣の李樹清に特使を派し再び勝男軍として活動方を慫慂したるものの如く最近新附子からの情報によれば王永瑞および李樹清兩人共これに頷きつゝあるのみならず數日間撫松も李樹清に密使を派し兩軍が連絡を謀じた結果か李樹清は急遽部隊編成に着手した。安圖撫松縣内の現在賊團は約二千名、殆んど無警察の狀態で城府の機能に委しつゝあり賊勢は更に擴大する許りである、ために大いに備へることになつた

清津の 公設市場
約六千圓で ちかく起工

【清津】昨年十一月失火した敷島町の公設市場はその後備立 [illegible] 二月下旬 [illegible] 起工 [illegible] 中である

七三聯隊歸還

【羅南】羅南歩兵七十三聯隊の國境茂山地方耐寒行軍は [illegible] 終了、田中聯隊長以下の隊員は無事に [illegible] 夜十時羅南驛着、歸隊に歸還した

證書を僞造 四千數百圓詐取
五老金組の惡書記 咸興署で取調べ中

【咸興】咸興郡州北面興德里金組書記 [illegible] 五老金融組合書記 [illegible] 月から六年七月までに假證書を僞造して四千數百圓を詐取 [illegible] 一部の預金 [illegible]

その重大性に [illegible] 自らを投げ出した [illegible] 彼の [illegible] 取調べを [illegible] 事件の眞相を [illegible] 民の認識を深めた [illegible]

元山の人口
内鮮人が減つて 外國人が殖える

【元山】昨七年末府で調査した府の人口及び戸數は世帶八千八百十二戸世帶九千百七十戸人口四萬二千百四十人内男二萬一千六百二十六人女二萬五百七人となつてゐるがこれを前年に比べると世帶數に於て七十七戸人口に於て一千百十六人の内鮮人が減つてをり外國人は反對に七十六戸二百七十四人の増加といふ心細い數字が現れてゐる内容は

△内地人 世帶一千九百七十二戸世帶二千二十二戸人口九千百二十八人内男四千三百八十四人女四千 [illegible]

△朝鮮人 世帶六千六百八十四戸世帶六千九百七十九戸人口三萬一千二百九十二人内男一萬六千四百四十七人女一萬五千八百四十五人

△支那人 世帶百四十七戸世帶百四十一戸人口五百七十八人内男四百三十五人女百四十三人

△その他外國人 世帶十戸世帶十戸人口五十人内男十七人女三十三人

【羅南】[illegible] 着手することになつた、なほ今度の新經營には各戸の間に [illegible] 防火の施設をなすと共に從 [illegible]

られ、過去九ヶ月の紛爭も一掃く手打されることになつた

明太漁撈 研究會
咸南で開設

【咸興】咸南水産界の大宗であり從來の刺網漁業者と新式の底曳漁業者との間に紛糾の絶えぬ明太漁業の將來は網同一網漁機によるこれに到達する手段方法は？紋世すれば何時までも紛糾が續く。之に鑑みて咸南では新年度の大事業として道、水産會、水産試驗場、手繰網、刺網の各當業者を會同して明太漁撈研究會を開設し結論に至る手段方法を講究する筈である

清津に映畫 常設館

【清津】活動寫眞常設館のない清津に今度星ヶ岡遊郭入口附近の北側に [illegible] の地を選定して松竹 [illegible] 常設館がもうけられることとなり [illegible] 總工費 [illegible] 五月 [illegible] と同時に開館することになつてゐる

北鮮穀協 創立總會
中旬過ぎに

【元山】既報した咸南北江原道羅津等北鮮の穀物業者をもつて組織の [illegible] 穀物 [illegible] 同 [illegible] 四月中旬過ぎには創立總會を開く運びに至るであらうと

水産業に從事する者 [illegible] 二月二十五日 [illegible] 補助金を交附す

北水試場傳 習生
募集を開始

【清津】咸北水産試驗場では大體左の通り水産試驗傳習生を新たに募集することゝなつた

△募集人員十名△修業年限一ヶ年△資格十七歳以上にして普通學校卒業程度以上の者にして水産業者又は水産業者子弟又は將來水産業に從事する者

咸南水産品評會
大々的計畫を樹て ＝今夏元山で開く＝

【咸興】今夏元山にて [illegible] 水産品評會 [illegible] 山府に開催されんとする [illegible] 鮮および各種水産 [illegible] 咸南の水産品評會は本年咸南が各道の水産 [illegible] 總督の日取りを [illegible] よび内地にも出品をもとめ大規模に開催する見込である

平壤醫講の 昇格何處へ
一期卒業生が 受驗拒否の形勢
大邱と提携して更に猛運動
期成會も氣を揉む

【平壤】平壤醫學講習所は第一期の卒業式を間近にひかへながら昇格問題は [illegible] 出でんとする傾向あり [illegible] 醫局側では及川所長はじめ職員一同は何かこの際に昇格するやう [illegible] 大邱と協力して更に猛運動を起すべく [illegible] 中央政府と折衝す [illegible]

【元山】[illegible]

▲秋 [illegible] 局長 [illegible] 昇格の件につき御 [illegible]

上京の [illegible] 醫學講習所 [illegible] 情を [illegible] 切に [illegible]

▲大野 [illegible] 課長 [illegible]

七三聯隊の耐寒演習

羅南歩兵七十三聯隊では去る卅一日茂山で駐屯守備隊及び憲兵と對抗演習を行つた(寫眞はその實況〈上〉と茂山郷軍分會員)

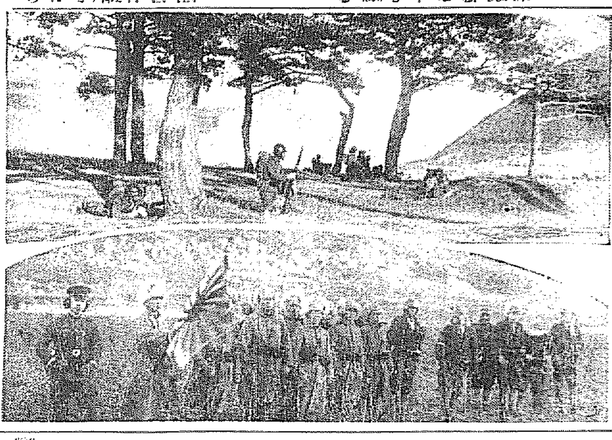

鰊の運賃 割引實施を要望
元山商議協議し 鐵道局長に請願書

【元山】元山商議では [illegible] 獲される鰊は年によつて多少の相違があるが概數は一萬二千噸 [illegible] に達し少くも六千噸を下らぬ元山 [illegible] 東海岸 [illegible] 一月から六月までに [illegible] 一萬二千二百四十八噸の生鰊は [illegible]

池田警務局長
七日咸興へ

【咸興】北鮮巡視の池田警務局長は七日京城出發後、永興、定平の [illegible] 視察し七日正午頃定平から [illegible] 自動車で咸興着の豫 [illegible]

愛國一少年
血書で從軍歎願
勇士を見て堪らず 新義州憲兵分隊へ

【新義州】二日午後新義州憲兵分隊に [illegible] 二月一日より五日迄通過する軍隊に我等二人を從軍させて下さい、日本のために一身一命を捧げます、お願ひです、是非從軍させて下さい

と血書の嘆願書が屆いたので同隊ではこの差出し人を調査したところ、さきに同隊に從軍を願つたことのある府内 [illegible] 町八 [illegible] 少年と判明した、同人は勇ましく從軍する軍人の姿を見送つてどうしても從軍したいといつてゐるさうである

全鮮俳句大會
兼題天地人へは 本社賞牌を贈呈

本社開城支局では全鮮から俳好者を募つて俳句大會を開くこととなりました▲期日は來る十九日午後一時から▲場所は開城紀念館で▲兼題は二月、五句とし締切は二月十日▲投句先は本社開城支局開城管内で用紙は半紙を用ひ住所氏名を明記のこと▲會費は兼題投句者は一人金二十錢 [illegible] 選者は金三十錢とし▲選者には安達暮鳥先生を煩はすことゝなつてゐる▲作品は創題天地人へ本社賞牌を贈呈します▲發表は十一日 [illegible] 俳句 [illegible] 人に [illegible] 賞品 [illegible]

主催 本社開城支局

咸北の 水産物
品評會で 大いに宣傳

【羅南】朝鮮水産物の滿洲輸出を主眼とする宣傳的品評會は本年秋口に、新京、奉天の兩地で開催されるはずで、水産界の主腦を目指す咸北道ではこれに對する、準備を進めてをり、去る一月三十一日開催の道水産會通常總代會におけ る提案豫算部に [illegible] 品評價値、販賣 [illegible] 計上、決議を經たので、他の利 [illegible]

鮮牛野外裝 蹄演習
會寧で開く

【會寧】先月卅日から一日まで四日間朝鮮牛野外裝蹄演習を會寧公設市場で、指導官、第十九師團獸醫部長陸軍二等獸醫正淺野獸醫官、加藤二等獸醫外數氏によつて行ひ三十七頭の牛牛に裝蹄を施したが一頭平均四十分内外で豫期以上の好成績を示した

採み拔いた 火葬場爭ひ
邑會で保證金決定 訴訟も近く取下げ

【雄基】雄基邑では三十年後から [illegible] 火葬場敷地問題 [illegible] より敷地に對する補償金を決定した、これによつて本問題も近く片づくわけであるが、訴訟者側の [illegible] は、九ヶ月にわたる紛爭にこの結果を與へるためには全く [illegible] 努力を [illegible]

密輸團の樂屋を覗く【中】
二つの足型を 跨いだのが運の盡
文字通り隱し處からダイヤ
税關吏の鋭い六感

試みに安東税關監視を覗いて見られよ、司法室の廊下には紙が山と積まれてある、又新義州側の監視派出所を、そこには種々假裝した砂糖と、支那燒酎の詰まされた豚の腕脱が處狹きまでに並べられてあるであらう、これ等は皆この密輸ギャング團の一味が密輸現行を發見されて押收されたものである

氷上密輸は必ず夜間行はれる、零下二十度と下降する嚴寒に江上の氷がピリくくと破れ如何なる壁も裡りつく樣な午前二時頃が彼等の最も活躍する時間である

◎監視人は晝間は交代に殿て夜間はこの氷上に置かれた四五人きり這入れぬ僅かに駐をとるだけの監視ボックスを本據に上下巡視したり立哨したりして神經を能力の樣にして監視してゐるのだ、密輸ギャング團は決してかたまつては來ない、散開して來るか或は斥候を先に出して監視の隙を偵察して一擧に突破するか必ず組織的な連絡のある散開隊形をとつて來る相である

◎ ◎

四五日前の午前二時頃昇山新義州税關長は片岡監視部長その他を隨へてこの監視課巡察に出掛けた、毛皮の防寒外套を纏ふてコツくくと下流から久々の監視小屋を見廻つて來ると鐵橋の上流の山水、氷の破片で山となつてゐる個所の陰に何か白いものが蠢はつてゐる、その又後からゴトリくくといふ氷を踏む樣な音が聞えて來るので、「ハヽアヤつて來たな」と直感して「それけけッ」と命令すると共にに倣默天になつてその方に驅けて行つた處果して四五匹位の豚布を持つた密輸ギャング團十二三名が十米突くらゐの間隔をとつて續いて來てゐたのがバラくくと逃げ出したといふ中には荷が重かつたので逃げ後れた者綿布を放り出して抵抗し格闘して取押へたもの等六七人を連捕したが、後からオートバイで驅けつけた監視吏が彼等の逃げた後を追掛けて行くと途中には袋方に一匹此方に一匹と綿布を捨てゝ命から〴〵逃げて行つた相である

◎ ◎

監視人の話によると寒いのは幾ら寒くともいとはないが監視の邪魔が切れて孤立になるのが何より恐い、といふのは彼等は夜になると氷上到る處に斥候を置き、マッチや懷中電燈で連絡をとり手薄になつたと見るや直に突破し、監視しようものなら一人と見るや包圍して袋叩きに遭ひされるとのことである

昇山税關長の話によると密輸團の最もねらふ時機は午後五六時から同七八時頃までいはゆる夕食時と午後十二時から午前二時頃までの非番時だといふ、午後十時頃でも鐵橋を徒歩で渡り耳を澄して聞けば上流下流から時々誰何の聲が聞えて來る、このころは寒んに彼等の密輸が行はれてゐる時であらう

◎ ◎

白昼の支那燒酎も同樣な方法で密輸が行はれるが樂譜に藏されて豚の勝脱や砂糖の赤ん坊などはこの密輸ギャング團の家族達によつて行はれる小口の方である

豚の勝脱は農家の婦人の樣なさつぱりした服裝をした婦人が股間にぶら下げて巧妙に税關通過を企てる、十二、三歳位の娘が綺麗なおベベを着せて帯のつかない頭巾をかぶせた丸々と太つた砂糖の赤ん坊を背負つて何喰はぬ顏して『ほらよしくく』とゆすぶりながら通關を企てる、しかし監視人はその道にかけてはさすが第六感も第七感も鋭く働く、これと目星をつけたら決して身體檢査した婦人から人權蹂躙問題など持出される樣なことでは外れはない相である

◎ ◎

これについては何時か書いた事があつたと思ふがもう十二三年前妙齡の美人が儀に寶石を密輸してゐることは突止めてゐるが證據が上らなければ如何とも致し方がないこの婦人は既に一度堅の中に寶石を隱して密輸を企て發見された前科者であるだけに搜査に苦しんだしかしその監視の頭にはピックと何ものかがひらめいた、彼は無言のまゝ事務室の板の間に三尺位用を匿いて二つの足型を描いた、そして、その婦人を招じ入れて決して貴女が二度と同じ事をされる樣な方だとは思ひませんが他の者から疑ひを受けてをられる樣ですからただこの足型だけ跨いで行つて下されば いゝのですから一度跨いで行つて下さいとあつさり出た、處がその婦人はためらふ色なくこれもあつさり跨いでしまつた、時に愛然として落ちたものがある、見れば燦然たるダイヤの指輪であつた、そして彼女は結婚を前にして寶石密輸犯といふレッテルが貼られたといふ話を聞いたことがあつたが實にありさうなことゝ思はれる、殊に最近金の密輸出に、褌を締たり、日腹帶をしめて隱匿してゐたものを列車乘込員が發見逮捕したといふ實例に徴すれば或は勝ちな犯罪かも知れない(寫眞は砂糖の赤ん坊とゴム靴の密輸)(平田生)

帝國麻布入 消防ホース
消防ポンプ
消防被服
角 ゴム製品
京城府南大門通五丁目 株式會社 赤尾保商店
京城出張所
本店 大阪西區 [illegible]
出張所 東京・福岡・奥・佐世保・横須賀・舞鶴

咸興の 飛行場
整地問題で 懇談會開く

【咸興】咸興郊外本宮の飛行場の整地問題に就ては本府遞信局長、陸軍航空隊長や川崎咸興府尹の肝入りで去る十日興後府民の學議會でこの設置問題 [illegible] 開催し本月中には一切の段取りを [illegible] 府民に對し [illegible]

會寧の酷寒

【會寧】最近會寧地方の酷寒は益々厳しく二日朝は零下二十二度を示してゐたが例年に比し十度以上も寒い

咸南奥地に 公醫配置

【咸興】醫療機關の不充分な咸南には公醫配置を要する重要地がなほ二十ケ所近くも殘されてゐるので當局では八年度にこれ等の僻地に地方費で公醫を配置 [illegible] すべく要求してゐる

高原の火事

【咸興】二日午後二時四十五分、高原面内の日放き鬆 [illegible] 火、三戸を全燒して午後四時三十分鎭火した、原因は子供の弄火

雄基學議初顏合

【雄基】雄基學校組合では新議員の初顏合せをかね八年度第一回の會議を開催、午後七時から雄基館に組合關係者の歡宴があつた

あの街この街

◇

【全州】上野全州府尹は四日午後六時から吉山屋に新聞記者を招き赴任披露

◇

【釜山】三日普通學校で中樞院參議鮮干鎬氏の世界の大勢と吾人の覺悟と題する講演があり盛況

◇

【光州】柳生全南警察部長二日午後六時より市内北村樓に官民五十餘名を招待新任披露宴

◇

【清津】鐵道局清津出張所では三日保線區優良工夫の表彰式舉行

みはこの恩惠に浴してゐない、これについて西湖津漁港では去る一日鄕邑を開き協議の結果既に懸の時期に入り遠からず鄕出し開始の時期となるのでこの際運輸問題を解決し新浦港貨物出荷を商議 [illegible] 局長 [illegible] 出張し元山から鄕出す [illegible] 運賃の値下げを期することになつた、しかして運賃の重點は左の通りである

△鄕の運賃と小口扱料金其の他北各驛より元山驛に直送し北各驛仕向けのものに對しては現に清津及び浦項で實行されつゝある割引より少からざる割引を行はれたきこと

△鄕發行き生鮮鄕に對して又同樣の取扱を行はれたきこと、追て元山港には從來の元山漁港株式會社經營の魚市場は今回新設された元山漁業組合に讓渡され本年一月より營業開始し本組の販賣所魚市場はその手數料を從來の約三分一に輕減したので近海の漁業者は出漁これを利用するに至るべく從つて漁獲額の增加と相俟つて漁業新製品の販路とならう

阿波共同汽船出帆

威海衛、芝罘、大連行 利通號 二月七日午後一時入港 二月九日午前十一時出港

威海衛、芝罘、大連行 第十六共同丸 二月七日午後一時入港 二月九日午前十一時出港

大連、天津行 長山丸 二月十一日午前十時入港 二月十四日 [illegible] 出港

◎朝鮮總督府命令航路 ◎朝鮮郵船取扱代理店 [illegible] 案内所 ジャパンツーリストビューロー

代理店 仁川府海岸町四 野口商會 電話二四番・一七三番

朝鮮郵船出帆
◎客貨 低廉船中食事附

東京行 下關・名古屋・横濱寄港

名古屋行 下關・四日市・大阪寄港

大阪行 博多・下關・神戸寄港

大阪行 [illegible]

鹿兒島行 博多・長崎寄港

上海青島行

青島行 芝罘・大連・[illegible] 寄港

營口行 大連寄港

大連行 [illegible]

敦賀行 [illegible]

浦塩行 [illegible] 城津・雄基寄港

淡文津行 長崎・[illegible]・大連

日本郵船出帆 [illegible]

朝鮮郵船株式會社 代理店 [illegible] 仁川出張所 [illegible] 元山支店 [illegible] 釜山支店 [illegible]

朝鮮汽船出帆廣告

仁川出帆 每日午前九時 每日午前八時

釜山出帆 水行(急行) 每日午前十時 [illegible]

木浦出帆 [illegible]

[illegible] 代理店 [illegible]

◎嶋谷汽船汽船出帆

朝鮮北海道大連線 朝鮮總督府命令航路

鎮南浦出帆 (代理店 [illegible])

裏日本北海道行

裏日本北海道樺太行

仁川出帆 (代理店 [illegible])

大連直行

裏日本北海道行

群山出帆 (代理店 [illegible])

裏日本北海道行

木浦出帆 (代理店 [illegible])

裏日本北海道行

釜山出帆 (代理店 [illegible])

裏日本北海道行

裏日本北海道樺太行

浦項出帆 (代理店 [illegible])

裏日本北海道行

新潟北線北海道線 朝鮮總督府新潟縣命令航路

新潟出帆 二月二十日午後

元山出帆 (代理店 [illegible])

西湖津出帆 (代理店 [illegible])

城津出帆 (代理店 [illegible])

淸津出帆 (代理店 [illegible])

雄基出帆 (代理店 [illegible])

朝鮮北海道大連線

寄港地 大連、鎮南浦、仁川、群山、木浦、釜山、浦項、新潟、伏木、敦賀、舞鶴、小樽、函館、大泊

使用線 [illegible] 丸

新潟北鮮北海道線 寄港地順序 小樽、函館、新潟、元山、西湖津、城津、淸津、雄基、[illegible]

仁川出張所 仁川府本町四丁目 電話五〇、一〇八 嶋谷汽船株式會社

仁川出帆豫定

名古屋、京濱 大榮丸 二月二日
神阪、大阪 萬東丸 二月三日
名古屋、京濱 [illegible] 丸 二月三日
阪神、名古屋 佐春丸 二月四日
京濱 木丸 二月四日
尾ノ道、阪神 [illegible] 丸 二月四日
名古屋、阪神 [illegible] 丸 二月四日
門司、阪神 四川丸 二月四日
阪神 正佳丸 二月七日
門司、阪神 江山丸 二月七日
阪神 阪神丸 二月十七日
吉井、伏見 伏見丸 二月八日
仁川府本町四丁目 二番地

鮮航同盟會 仁川支部 電話四八六・七番

南鮮版

海水浴場へ 岸壁式の棧橋
愈よ起工の段取り
―馬山の懸案清算―

【馬山】揉みに揉んだ揚句やつと認可に漕ぎつけた馬山棧橋は……程度と噂されてゐる

川島氏の擁立 有利に展開
慶南道議選擧と 釜山府會の動き

【釜山】釜山府會は過般總督府の道制改正によつて道會議員二名の選……

慶北の寄附
八萬圓近し

【大邱】慶北道の國防寄附金は……

振興は 斷髪から
指導委員が 先づ實行

【尚州】慶北尚州郡では去月十九日開催した第一回郡農村振興委員會で決定した實行要項に基づき尚州……

晋州の 癩豫防基金
二萬一千圓 道内第二位

【晋州】晋州の癩豫防協會寄附金は……

大邱は四萬八千圓

【大邱】癩豫防協會に大邱府の……

で自慢の壺【永登浦普校から】

―これは永登浦普通學校の……

叔父戀しの 不憫な兄妹
路銀を使ひ果して 大邱驛頭を彷徨ふ

【大邱】……夜を明かした兄妹は三日公山面の叔父をたよつて行つたが……このふたりは……

慶南の 道議選擧
五月十日施行

【釜山】改正道制施行による慶南道會議員の選擧は五月十日道內各府郡邑を通じて一齊に施行されることに決定し四十五名の選擧が選定されることになつた

馬山のチフス蔓延

【馬山】腸チフス患者が次から次へと蔓延するので……に努めてゐる

世に出た 慶北の絹織物
去年は八十五萬圓 今年から檢査施行

【大邱】慶北の尚州、醴泉、榮州、醴泉等の五郡を主産地として織り出される慶北の絹織物は……よく八年度から織物檢査を行ふことゝなつた

永同の篤行

【永同】……

大邱取引所の 賦課金引下陳情
近く府議各別の 說得に乗り出す

【大邱】……

鎮海防備隊兎狩

【鎮海】……

大邱府の 道路改修
路線を決定

【大邱】府では四月早々道路の修繕を行ふべく計畫を進めてゐるが四月一日から十日までに施行する個所は左の通りで總延長四千四百八十米である
▲元町から河原町を經て公園まで▲……

産繭五千石 期成會
昌原郡に設立

【馬山】昌原郡では……

事變の副産物
慶北自慢の麻布
支那産代用のトップを切り 近く市場へ賣出す

【大邱】朝鮮は從來麻布の生産不足で支那から年六百萬圓の大麻を輸入してゐたが……慶北が全鮮のトップを切る譯である

琴湖江工事の暗礁一つ
強欲地主で 用地買收困り拔く
工事遲延に業を煮やして 斷然收用令適用か

【大邱】大邱府の防水を完全ならしめる……

釜山驛頭の 渡滿部隊の送迎
テープ使用は禁じ 危險防止を申合す

【釜山】釜山を通過して渡滿へ向ふ部隊の送迎にあたり……することになつた

水原驛頭の熱誠

【水原】一日以來通過……

馬山の 鳳岩橋
八年度架設 漸く具體化

【馬山】多年の懸案であつた……

一人殘さず 斷髪を實行
一匙貯米をも勵行 全州の模範部落

【全州】全州邑の農村振興の指定部落……

國防藝者まで 飛び出す熱誠
感激と興奮渦巻く 大邱の軍國繪卷

【大邱】……

始興郡地方 改良講習

【永登浦】始興郡では……

捨兒お斷り
救濟會も大入滿員 大邱府當局のご難

【大邱】……

大邱の自轉車泥

【大邱】……

釜山の奸商征伐
不當な魚菜値上を 一齊に嚴重取締る

【釜山】……

昌原初等校 長會議

【馬山】……

大邱高女學藝會

【大邱】……

人の動き

▲土屋咸北內務部長……
▲……

美味で消化性の 肝油劑
レトラン

母と子の圓滿なる榮養は 特にカルシウムと燐酸を加補したる特殊肝油劑「レトラン」によりて！

美味 『飲み易い肝油』といふよりは『美味なる肝油』といふべき、我國で始めての製劑。榮養價豐富なるマルツエキス其他を添加して飴の如く美味、肝油嫌ひの人も喜んで持續服用し得。

消化 純粹の肝油が胃腸粘膜に局所作用を及ぼして種々の障碍を生ずることあるは、夙に學者に注目せられたるところ。本劑は特殊の操作により、最も吸收消化し易く、刺戟作用なき狀態としたものであるから、胃腸弱き者にも安んじて服用し得らる。

主なる應用
結核性諸疾患
腺病質、佝僂病
氣管支カタル
乳小兒發育助長
姙娠、産褥期
冷性體質、夜盲

價格低廉 一瓶 一圓四十錢

文献＝發賣元より贈呈 全國有名藥店に販賣す

發賣元 東京日本橋 中外新藥商會
代理店 東京本町 株式會社小西新兵衞商店 大阪道修町 安原富三郎商店

LETRAN

衛生口錠

一金貳拾萬圓也提供

（カオール定價拾錢包貳百萬個にて）

カオール發賣卅五週年記念事業として愛用者諸君と協力し一大『國民保健運動』用の爲

カオール拾錢包を洩れなく進呈致します

口中殺菌劑 カオール

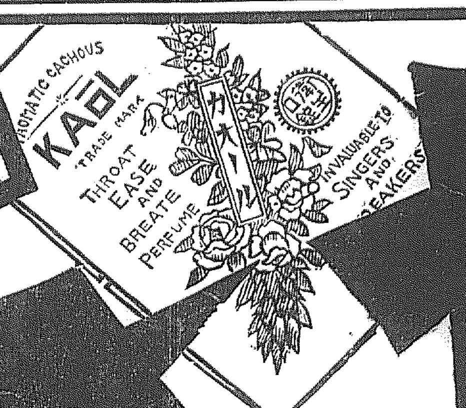

此の運動に御參加の御愛用者は

一、カオールの効能書を御熟讀の上、定價廿錢以上のカオールに添付の効能書を　東京市日本橋區水天宮前本舖 株式會社安藤井筒堂藥品部保健運動係宛お送り下さい（開き封にして二錢切手貼付、住所氏名、明記のこと郵税未納、不足は受付ません）

二、すると本舖は直ちにカオール十錢包をお送り致します

三、其カオールを受取つた方は先づ親しい方々へ數粒づゝ差上げて

イ、病氣にかゝらぬやう

ロ、病氣の主なるものは口より入ること

ハ、口より入る病を防ぐために汽車、電車、その他人込に居る時、外出の時飲食の後にカオールを口中にする事

等、其他保健、衛生に御氣付の點を御説明願ひます

斯く皆樣の御盡力に依り一般保健衛生の思想が高まり、人生最大の幸福を得られる譯です是非御協贊を願ひます

▶定價と容量◀

袋入	（十錢）	百粒
同	（二十錢）	二百五十粒
ポケツト容器付	（三十錢）	三百粒
丁字形容器付	（三十錢）	三百粒
御勾玉容器付	（五十錢）	五百粒
靴形容器付	（五十錢）	五百粒
德用瓶入	（五十錢）	八百粒
同	（一圓）	二千二百粒
新發賣 光琳 茶金 石鍍 美術容器付	（五十錢）	五百粒

カオールの配劑と其効用

製劑顧問　ドクトル　松尾道

一、口中殺菌劑を配合す
從つて空氣又は飲食物と共に口腔より侵入し來る黴菌、例へばチブス、コレラ、流感、結核菌等その他の病原菌を口中に於て完全に殺菌し、依つてこれ等傳染病を豫防す。

二、健胃整腸劑を配合す
從つて胃を健全にし、且その消化力を亢進し食慾を增進せしめ下痢、腸カタル等に整腸劑は殺菌劑と相協力してこれを治癒す。

三、興奮劑及强壯劑を配合す
從つて心身の疲勞衰弱したる時には各機能を興奮せしめ氣力を回復旺盛にし。健胃劑と相まつて肉體の强壯を計らしむ。

四、清涼劑及美音劑を配合す
從つてその特有の芳香により口中の惡臭、惡熱を除き、枝拔劑は咽喉の乾燥を潤し、音聲を美化し從つて精神を爽快ならしむ。

◎故に皆樣の保健の爲に

◇惡疫流行の時　◇飲食の後
◇他人に接する時　◇汽車電車に乘る時
◇執務勉强の時　◇遠足運動の時
◇口中の臭き時　◇酒莨を召上る時
◇禁煙を望む時　◇音聲を使ふ時
◇氣分惡しき時　◇疲勞したる時

カオールの二三粒を口中されたし。本劑を口に含めばマスク、ウガヒの必要なきと同時に心身を爽快にし、胃腸を健全になすの効あり

◎本日より直ちにカオールの御常用をおすゝめ致します

東京市日本橋區水天宮前
本舖　株式會社　安藤井筒堂　藥品部

愛機空を翔つて懷しの汝矣島安着

きのふ譽れの郷土訪問飛行

金東業君の宿望成る

愛機サムルソン式二A二型に搭乘郷土訪問飛行をなす半島の生んだ名飛行士金東業君（三）は四日朝十時四十八分大刀洗を出發、午後一時五分釜山に着ガソリンを補給の上二時十八分同飛行場を出發一路目的地たる京城に向つたが、途中金君の郷土たる慶北安東郡上空にコースを取り五十米の低空飛行で附近を一巡し京城に飛來したが、汝矣島上空には午後五時十五分輕快な姿を現し京城上空を旋回飛行で一周の後五時二十五分出迎へ人の間にまきよる土煙を翼天に打上げつゝ見事なる着陸をなした

輕快なる銀灰色の機體、そして上翼にはクリスチャンたる金君の信條を表現する『神は愛なり』の文字を示し先づその機體に出迎人の瞳は悉く熱狂な氣持ちに打たれる

やがて……**機上** に乘り出した金君を支へる如く出迎への愼飛行士は出迎人一同と共に金君の無事な郷土入りを祝し、恐天も張りさけよと萬歳を三唱、金君は日焼けした元氣な顔を見せつゝ機體から下りて出迎へ人一同に叮寧な挨拶を交せば、佐藤飛行場外一同は金君の郷土訪問を祝して力强き握手をなし勸龍會、五何節、本社寄贈の花束は可憐い令孃の手によつて金君に贈られ、郷土訪問飛行の地上の……**瞳は** 感激のために潤み勝ち……少憩の後友人宅の宿舍に向つた

きうるんでゐる、やがて飛行場事務所で

向ひ風と橫風で難航

今後は半島に盡す

汝矣島で　金東業君語る

汝矣島飛行場事務所で少憩の後金君は次の如く語る

滿洲へのコースは大刀洗から京城當時一度飛行士として飛んだことがありますが、郷土安東へのコースは始めてゞ、特に五十米の低空を飛びました、たゞ何となくなつかしいといふ感じで一ぱいでした、今日の飛行は向ひ風と橫風でかなりの苦心を重ねましたが、兎も角目的地に無事着いてこんな嬉しいことはありません、今後は微力を盡して朝鮮の民間飛行のために働きたいと思つてゐます、當分京城に滯在して後、郷里の兩親に會ひに行きます、なほ『神は愛なり』の機體の名前はクリスチャンたる私自ら命名したもので、あくまでも此の教示の下に進んで行きたいと思つて居ります

【寫眞說明】上、汝矣島飛行場に着いた金東業君と愛機『神は愛なり』號、下、本社寄附の花束を受ける喜びの金君

滿洲、上海兩事變 宮中に記念府

畏し・御沙汰下る

【東京電話】畏き邊りでは滿洲、上海兩事變に赫々たる武勲を立て、戰死した將兵軍國の寫眞戰利品を永久に保存奉藏する記念府を宮中吹上御苑内に建造するやう先き頃御沙汰があり、一木宮相、鈴木侍從長、廣幡皇后宮大夫、入江皇太后宮大夫及び本庄武官長は四日午前十時より宮内省會議室に會議を開き、閣下に伺ひ奉るべく右建造場所、建造着工月日など協議した結果、建造場所は天皇、皇后兩陛下御所に近いことゝて今夏七、八月頃兩陛下葉山那須御用邸に御避暑御轉地中に着工、八年末頃は九年早々竣成、直に事變記念物を奉藏の上天皇、皇后、皇太后三陛下の御叡覽を仰ぐことになる趣きで、戰死將兵のみならず兵傘の寫眞も亦この記念府に奉藏されることになる由で、關係者は畏れ多き思召しに揃く感激してゐる

斷食團 漸く食を攝る

【東京電話】下谷第一八幡町保護國の國粹大衆黨本部に立籠つてゐた國粹斷食團の一行は二月釋放されるまで斷食を押通すとがんばつてゐたが、三日夕から熊田、近藤、板倉の三名は依然なので押川氏が附添ひ無理に四日正午病院に入院せしめ、後の十四名は斷食を續けてゐたが、四日午後鈴木正吾、增田正雄の兩氏は醍醐總の意を受け石原…諸氏と調停に努め…提出してゐる國民同盟も賛同に決議文を上程に決し大藏省も時至は諒解する意嚮だからこのまゝ餓死するより之を土産に歸取せよと懇談した結果、一同は斷食を解き元氣回復を待つて歸取することゝなつた

津浦線の列車運轉休止

【上海四日發電】鐵道方面の情報によると、津浦線は一月三十日より二月二日迄五日間南京發北行の旅客切符發賣を停止し要通列車の運轉を休止、津浦、平漢、隴海線等主要點には兵站部設備の準備が進められて居るが、之は中央軍の北上の準備だと言はれ、關係方面の移動頻りに行はれてゐる

軍用犬

力を入れて更に育成

滿洲の一線に送る

【東京電話】滿洲に於ける軍用犬、殊に朝鮮の可憐な活躍は目覺しいものがある、陸軍では軍用犬についても士にも劣らぬ目覺しいものがあるので一層力を入れ、八年度軍事豫算中に約五萬圓を計上し、十二年度完成の豫定で新に軍用犬育成並びに繁殖軍に對し軍用犬飼育增加を行ふこととなつた、これがため現在千葉步兵學校にある軍犬班を擴大すると同時に朝鮮では公主嶺守備隊に新設し、八年度に於ては取敢ず二百頭を購入育成することになつてゐる、育成訓練完成の上は直に滿洲國防の第一線に立たしめる筈でその成績は大いに期待されてゐる

男は何度も結婚する？

慰藉料の訴へ

慶北…郡内面大鳥里…は…を相手どり三千五百圓の慰藉料請求訴訟を京城地方法院に提起した 理由は二人は昭和三年陰十二月結婚し、被告の家に同棲したが被告の母親が苛酷な扱ひをなし加ふるに昨年十二月原告を末だ入籍してないのに被告は同郡水…と正式に結婚せんとしたので、二人の間に別れ話しが持ち上り遂に離婚したもので、なぶり者された慰藉料請求として本訴に及んだものである

指頭火華散る！

愈よけふかるた會

全鮮各地から名手を揃へて

近來にない緊張振り

半島年中行事の一として古い歴史を有する本社主催全鮮かるた大會は今年の卿を迎へて第十五回を迎へていよ／＼けふ五日午前十時から本社樓上來青閣で華々しく擧行する、すでに申込みを受けた

選手 は各地の代表選手を始め、遠く安東、大邱、大田、全州…京城からは粒選り…各地の手腕を代表する名手ばかりである、昨年優勝した…今年も有利な…

女流 方面でも…

やさしい獻金

三日午後四時頃京城第一高女の一生徒が本社を訪れ…兵隊さんへ　第一高女一生徒より

けふ午前十時から　於本社來青閣

第十五回 全鮮かるた大會

觀覽無料（但し場内整理のため金十錢を申受けます）

スポーツ結婚

高石君と永井孃

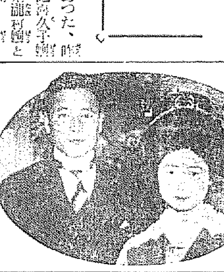

湊川神社の御寶刀

餘鐵で刀劍頒布

當代名工月山の一振

乘客六名負傷

客貨車の衝突

門田代議士毆打事件

黑幕の二人逮捕

農業學校生徒募集

幼稚園兒募集

節分祭

福運の人々

エトナ火山

又もや活動

黃煙全山を蔽ふ

軍狀奏上の光榮

依田將軍けふ歸鮮

さく夜京城驛頭で聖恩に感泣

武勲輝く軍狀奏上の御召しを蒙つて晴れの御上京中であつた、羅南步兵第卅八旅團長依田四郎少將は四日午後七時京城驛着列車で入城、朝鮮軍村大尉を隨へ催南國旅團に赴任、五日は川島軍司令官に歸任の挨拶を述べた上同夜若くは六日朝京城驛發北へ一路歸任する事となつたが、關…

安井秘書課長初め軍部、本府の出迎へ盛んであつた、依田少將は車中無事奏上の大任を果した喜びを面上に湛へながら次の如く語る

今 回思ひもよらぬ御召しを蒙り軍狀を共に奏上致しましたが、光榮この上もなくひたすら感泣致してゐる次第です

畏 くも陛下には…の過分さに恐れ多く存じました

歸途佐賀に

古賀大佐の墓參

伯母の死にも還はず東上

色 と御顔を…

歸 任の上は…

女の鄕里で

駈落ち男女捕る

死に場所を探しく

出勤中の

篠崎課長を引致

東京市瀆職事件擴大

家庭には セメン又はサントニン 醫家には セメン四 サントニン
SANTONINUM・P.J.N. 蛔蟲驅除 サントニン 強力原藥 日本藥局方
蛔蟲驅除は身の爲、國の爲
世界の醫學者及び臨床醫家は最も確實な蛔蟲驅除藥として專らサントニンを推奨して居ります。古來賞用の蟲下藥「セメン」又は「セメン四」は此のサントニンを配藥し、其藥物學的效果に於て斷然他の驅除藥の追隨を許さず、毎年三千萬の本邦兒童と成人を救つて居ります。毎月僅少の費用で本劑を服用すれば、恐るべき蛔蟲の諸害を免かれ、健康と精力を倍加し長壽を保つ事が出來ます。全國各藥店にあります

小兒の風邪には 定評ある 凜々に限る
◇小兒は細菌に對する抵抗力が弱いから風邪に罹り易く而も適切に治療する事が出來ません
◇世の親達は難病の兆候を認めた際は速に手當を施す事が大切であります
◇小兒用内服藥として大衆の信賴なる凜々を使用して好評ある小兒藥「凜々」は必ずや皆さんの御期待に添ひ得るものと自信を持つて御奨め致します
適應症 百日咳、感冒、咽喉腫
定價 二十錢、三十錢、五十錢、一圓、二圓、三圓
發賣元 大阪市南區長堀橋筋一丁目 ライオン藥局 振替大阪七四五〇番

梅花高等專門學校

家政專攻科一學級

中等教員英語科無試驗檢定特典アリ

東京市蒲田區 日本自動車學校

模擬試驗施行 期日 二月十二日、十二日 半島高等受驗會

東京へ御出の時には 旅館 清光館

神經痛リウマチス關節炎 喘息脚氣病者根治サス 靜岡縣藤枝町岩本善兵衛

資化病院 内科 小兒科 古城憲治

殖産積金 貯蓄預金 殖産貸付 及諸貸付 朝鮮貯蓄銀行

京日案内 招聘 貸家 看護 恩給 信用 營業 大學 恩給 電話 金融 空間 特別案内 外科 内科 花柳病 レントゲン科 慢性淋病 島崎病院

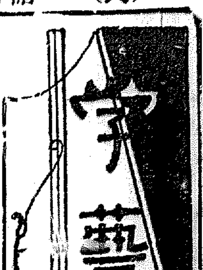

喜劇映畫の道
喜劇のモンタージュ
吉木貞一

劇的の自發である。郁視である喜劇の映畫か、映畫の喜劇性が笑つてはいけない。現在私達は喜劇の喜劇化してゐないのだ。マルクス兄弟の『インチキ商賣』に笑ふ理由は何に潜んでゐるのか。勿論だ。そのストーリーの愉快さにある。映畫の面白味をもつたスタイルにある。だがそれだけでいいのか

意味なくして、勿論映畫が藝術だなどと考へるのではない。一つの娯樂なのだ。だから意味なくして映畫の興味とするにはストーリーで、動作で笑はせればいい。それは内容と形式の極めて上づらな相關なのだ

寧ろ我々は滑稽小説を讀むのと、所謂我々が喜劇を映畫に見るのと、質的な差異はどこにあるのだ。喜劇の映畫は、本質的に舞臺劇とどれだけ違ふのか。それは融通につうたへたお話と變りはないのだ

映畫が、彼の世界像をモンタージュに求めたことは、映畫が其の藝術と共にそれ自身の問題を主張する所以なのだ。映畫が小説ではなく、演劇でなく、映畫であることはこのモンタージュが存在理由をなすのだ

映畫の映畫性―從つて映畫の藝術性はモンタージュそのものによつて證明される。勿論、素材のもつ文學的内容が排除さるべきでないことは當然だが喜劇文學の内容だけなし正に悲劇映畫を構成する。だがそれが悲劇映畫の全部ではない。同樣に喜劇に於ても

フイルムのカットの相克が齎す綜合的藝術が新しい世界像の素材なのだ。映畫の藝術性はこの新しい世界、現實化の第三次存在の世界像に主張されるのだ。一つのカットのイデオロギーと、それに對立し併行する他の一つのカットのイデオロギーと、そしてその相克の生み出す、新しき世界像、映畫の本質的存在はこゝになければならぬ。これこそ映畫が藝術でなくして、映畫藝術であることの理由……とはエイゼンシュタインの主張する處だが、質實、現在の映畫にこの見地に立つ批判に耐へ得るものがあらうか

いくつかの優れた映畫にこのモンタージュの正しき適用をみた。だが、喜劇映畫にこれを見ることが出來たらうか

カットの相克から生ずる諷刺の喜劇性―もう一度映畫の名前を並べよう。『ガソリンボーイ三人組』、『インチキ商賣』そして『女干擾御命令』『ロイドの活動狂』―これらの映畫に、モンタージュのコメデイがあつたか

映畫に過ひはない。だが映畫の正しき進展を歩いてゐるのではない。かつての初期實寫時代の傑作化以外に本質的な映畫的藝誕は無かつたのだ

サイレントよりトーキーへ。それは必然的にサウンドのモンタージュを要求する。これらの映畫に畫面のモンタージュすら見られなかつたことは、音響のモンタージュを豫想することが出來やうか。喜劇なる觀衆、そして製作者

映畫の喜劇性は、映畫のモンタージュにある。正しき意味の喜劇映畫は、ストーリーそのものではないのだ。『笑はざる喜劇』の主張でもないのだ。それは喜劇の『人生案内』が見られないのか。この意味に於て、『三文オペラ』に、『自由を我等に』にこそ喜劇映畫の萌芽を見ることが出來るといへないだらうか

大崎貞雄氏筆

俳壇
橙黄子選
温突（一）

温突に苺や赤なる八寶布團　木浦　井上東伊子
温突の比翼桃の花鳥かな
温突にはつて帀りゆく花鳥かな　江東　重松　譜卅
温突に圓けば何く桃かな
温突の襖に納禮袋かな
温突に山羊の仔入れて育てけり　紺磐　大町伯耕子
温突の戸を引く綱の古びたる　龍岡　佐竹　竹露
温突や漬物刻める贊肉の爭　京城　松岡伊佐緒
温突の屋根のぞかせて林檎園　同　光永　晨雞
温突の人あらはれて頭ひぬ　宍戸　山格
温突の狭きがまゝに飾りけり　野田　有明
温突の溜くとき厠を立もにけり　龍山　神木　木公
温突の間仲をつなぐ板間かな　同　須田良太郎
温突の二間つゞきの借家かな　同　三笠　莊公
温突のあまりに暖し山の寺　安義　三藤寺
温突の煙切に泣へて　同　山下　一路

楠目橙黄子

俳句の募集は當分常季雜詠課題と交互に―、月二回締切といふことにします。是は別に餞袋の通りです

今回の課題温突には特に私が選句期間が極まつてから、小數の人々から寄つたもので、皆細謝倒我相と云つた形で匈々句を寄せられたらしい。併し私は之に對し總花的に採る譯にも出來かね、相當落選を出しました

句稿はなるべく半紙又は半紙型の紙を用ゐて頂きたい。端書が惡いけれどペンで書かれても差支へない、只鉛筆に書いてあるのがいゝ

私は始終旅行してゐるから句稿を拾つて頂く常會主宰の目はきんと守つて頂ひたいと思ひます

句後、時々選をした句に就て短評でも加へたいと思つてゐます但是は紙面の都合もあることですし忙しくもあり、今のところさうしたいと私自身で考へてゐるだけであります

寒夜句三昧（第三夜）
光化時社

泥濘を掘りて廻りたる枯野かな　三洲
天京に大寒の日のてらくと
大寒の街幅せましビルヂング　秋溪
再びの土塀崩れたる枯野かな　青城
帆の見ゆる川ぶちに出し枯野哉
目盛の目のきれてゐる枯野かな　九川
目塚に目散りばめる枯野かな
寒の水掬へば走る秋氏
枯野路や人行く如く來る如く　青萄
大寒の襖きあけたる賑ゝかな　鵜人
はてしなき枯野を包む鯖雲
大寒の電線うなり灯し　閑野
大寒の夜の戸締り再びす
枯野茶屋松よりひくゝ構へたり　白天
拾水のゆゝしきさまや寒の内
大寒の石うづくまゝ木陰かな　紹影子
大寒の物みじかき乙女かな
獵狩や蒲里の人の小半日　方外
酒造る煙突見えて枯野かな
閑かき枯野に住みて淋しふ　巨浩
大寒の淋なき身を温泉に浸る　三雅
大寒となりて歯漏はじめけり　十湖山
花かれて寒の内なる潮かな
寒神社甲ささけて舟庭に
大寒の間交過くなりにけり
大寒や事なきを得し師のもの　春峰
標石のあらはとなりし枯野かな　個人
汽車の旅今日枯野に暮れにけり　礎川
大寒の宿も居らぬ澤かな
大寒の人の來ぬ日もありぬべし　紫光
しだかへる大寒のもしき枯野かな
販賣貨に雉子あづかりぬ枯野馬車　左人
大寒の水鳴きこゆる枕かな
大寒のしゝむら赤く肩られけり

正岡子規小感（二）
横矢武男

『墨汁一滴』は右の如き事情によつて世に出たものである故、その内容に於ても實に區々の方面の問題に觸れてゐる。これが特に一般の價値が高いのであつて、我々は子規の和歌、俳句、美術、一般文藝、宗教、哲學その他子規の人間性等について數多くの資料を拾ふことが出來るのである。若し『墨汁一滴』なる題目ならば子規非なり、云々』の臘子規不可而勝の賦を初め、仰れたる高濱虛子入門、寳合畫文の賦の新、瞬寳林左瞳その他子規の文藝觀の根本ともなるべき文章をも含んでゐるのである。此の方面の事は既に多くの先輩が屢々論及してゐられるのであるから、今更探偵如きが云々する處ではあるまい。たゞ『墨汁一滴』を通じて子規に關する小感を一二記述して置きたいと思ふまでゞある

廿世紀の地球儀

『墨汁一滴』の冒頭（明治三十四年一月十六日の條）に

『病める枕邊に卷紙状袋など入れたる箱あり、其上に寒暖計を置けり、其寒暖計に小き輪飾をくくりつけたるは病中いさゝか新年をことほぐの心ながら齒朶の枝の左右にひろごりたるさまもいとめでたし、其下に橙を置き橙に並びてそれと同じ大きさ程の地球儀を据ゑたり。此地球儀は廿世紀の年玉なりとて鼠骨の贈りくれたるなり、直徑三寸の地球儀をつくゞと見てあればいさゝかながら日本の國も特別に赤くそめられてあり、臺灣の下には新日本と記したり、朝鮮滿洲吉林黑龍江などは紫色の内にあれど北京とも天津とも書きたる處無きは餘りに心細き思ひせらる。廿世紀末の地球儀は此赤き色と紫色との如何に變りてあらんか、そは廿世紀初の地球儀の知る所に非ず。とにかくに状袋箱の上に並べられたる寒暖計と橙と地球儀と、是れ我が病室の蓬萊なり

枕べの寒さ計りに新年の年ほぎ繩を掛けてほぐかも

とある。如何にも病床の新春といふ感が出てゐる。長嘆に於ける反歐とも見立てられる飾りの歌一首は新年の詠として最もすぐれた作の一つであらう。『寒さ計り』などの新造語も面白い

僕が特に此の一章を引用したのは、仰臥の一文人であつた子規が世界の動きに對して如何に鋭い觀察眼を持つてゐたかといふことを言ひたかつたからなのである。『いさゝかながら日本の國も特別に赤くそめられてあり』とある。明治三十四年は日清戰爭の後であるから『臺灣の下には新日本と記し』てあつたのであらう。朝鮮も滿洲と同じく紫色の中にあつた時代である。日露戰爭の迫りつゝあつた時で風雲はどこか落ちつかぬ時である。子規は病床に二寸の地球儀を見て『廿世紀末の地球儀はこの赤き色と紫色との如何に變りてあらんか』と喝破してゐる。僕は此言葉に一驚した。廿世紀未だ半ばならざるに朝鮮の棠は赤となり滿洲の棠もまた赤となつた今また滿洲は一獨立國として日本と提携せんとする狀態である。このまゝに進んでゆくならば果して廿世紀末の地球儀は如何に色どられるであらうか。子規ならずとも之は我々にとつて最大の關心事であり興味の中心である。子規の斯くの如き眼力は到底論世的文人の思ひ及ばぬ處であらう。子規は何處までも象牙の塔に籠ることを排斥した。活きた社會に於ける活きた文學を求めた。積極的文學（若しこんな言葉が許されるならば）といへば誤らか謂ひ得た樣な氣がする。これは彼の客觀趣味、寫生主義とはいさゝかの矛盾をも來さないであらう。彼の文學上に於ける業績は總て此の積極主義を出發點としてゐるのである。『墨汁一滴』を通讀すれば隨所に文明批評家としての子規の面目躍如たる文章に逢着するであらう

海の彼方

▲フーヴァ氏南海のヨット巡遊【ワシントン發】次のアメリカ大統領ハーバート・フーヴァ氏も來る三月四日限りホワイト・ハウスの城廓をフランクリン・ルーズヴェルト氏に明渡すことになつたが同氏は退陣後南海のヨット巡遊を企てゝゐる旨最近その親友に洩らしたとのこと。これは一九〇九年時の大統領セオドア・ルーズヴェルト氏がアフリカの探險狩猟に出かけた有名な事實を想起せしむるものだといはれてゐる

▲四十八萬年前の頭蓋骨發見【グラスゴー（スコットランド）發】世界の氷河時代前、即ち今から四十八萬年前に生存したと信ぜられる動物の頭蓋骨が最近當地で煉瓦工事中發掘され學界に非常なセンセーションを起した。此の方面の專門大家サー・アーサー・キース氏が研究中だが頭蓋骨の外に古代の住宅その他重要な遺物が發見され考古學者連中を悦ばしつゝある

▲獨逸の放送局で海の寶話を募集【ハムブルグ（ドイツ）發】ハムブルグの放送會社ノーザーン・ブロードカスチング・コンポレーションはドイツの各汽船、漁船、海軍及び全國海濱の居住者から海の寶話を募集しつゝある。その條件はタイプライターで六頁以內の短篇にして内容は實際經驗した『海の話』に限ること、應募した『海の寶話』は一週一回宛放送される。そして三月に一回その最も優秀なものに對して賞金を授與する筈、その目的は海國精神の發揚と海事及び航海の趣味を養成するにあると

京日文藝募集

短歌　雜詠　十五日締切　尾上柴舟選
詩　自由　十五日締切　佐藤清選
俳句　當季雜詠五句　十五日締切　日田亞浪選
同　當季雜詠五句　早春五句　一月締切　楠目橙黄子選
川柳　雜吟五句　十五日締切　井上劍花坊選

詩は原稿用紙他は官製ハガキで必ず選者名を明記して京城日報學藝部宛御送り下さい

學藝便り

◇妙心寺開院院會では來る五日午前十時より例五日例月接心會を修行

中間色

◇朝鮮美術家協會の主催記念展覽會は愈々二月十日から六日間三越で開かれるが、金收入の半額を會の基金に充當すると言ふ

◇會員は必ず出品すること、出品せぬ會員は金五圓を協會に寄附する事と言ふ嚴しい申合せをしてゐる

◇眞劍なこの運動に對して一般美術愛好家も何らかの援助を與へ協會の生育に應援してやりたいものである

春海氏へ　新年文藝の俳句二等入選者春海氏住所を本社學藝部まで御知らせ下さい

將棋新手合（六）
於京城府明治町二ノ四　滿呂木將棋所

（圖は八八桂迄の局面）
香落　下手　△五段　深田正夫（東京）
上手　▲四段　滿呂木雄（京城）

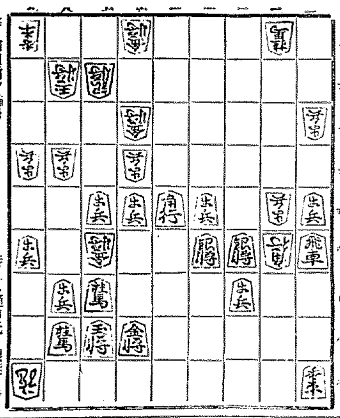

上手▲樋口氏　持駒　銀桂歩

△九八龍　▲七九桂　△六六香　▲五七金　△五四金　▲六六角
△同　金　▲同　金　△八九角　▲六八玉　△八八龍　▲五七玉
△七七龍　▲六七金打　△七九龍　▲二六飛　△同　歩　▲四三角

（滿呂木七段評講）（上手）九八龍と、引いて隱忍自重するのは良い手である。（下手）五七金と鞭く逃げるのは、此の場合已むを得ない上手五四金上りは自玉の危險を充分に檢討しての攻めであるから良い手である。（下手）六六角と、敵香を取つて自玉の危險を除くのは至當である。（上手）七九龍と、敵桂三枚を利して自玉の危險を避け、次に敵玉に迫まるのは良い掛きである。（下手）二六飛と敵角を取つて四三角と打つて敵玉に迫まり入玉を狙ふのは至當である

ＪＯＤＫ　五日（日）

午前一一時五九分　正午の時報
午後〇時〇五分　氣象通報
同〇時三〇分　ニュース
同〇時五〇分　端唄（Ｂ）一、夜明くれば　二、スキー小唄　三、浦塚小唄　四、都々逸（總太夫入）　五、秀雨
唄　南地　力
三味線　歐　松
同　里　菊丸
太三味線　力
はやし　近甲
洋樂　迪中
同一時一〇分　和洋合奏（Ｃ）一、長唄『汐汲』　二、鳳凡　港和洋合奏團
同一時三〇分　鳴物　望月太郎吉社中（Ｆ）
唄　隱岐どつさり節　上川いく外
三味線　横田三郎
太鼓　太田房松
同一時四五分　獨唱とギター獨唱　一、獨唱　イ、懐想：スコットランド民謠　ロ、康想：スコットランド民謠　二、ギター獨奏　イ、夜曲：カール・ヘンツェ作　ロ、主題と變奏：メルツ作　ハ、ポーランド舞曲：バケトゥエッツ作　ニ、ロンドモリノ作　三、獨唱　イ、この道：山田耕作　ロ、小夜曲：モッアルト作
獨唱　安　銘祚
ギター伴奏　古賀　芳俊
マンドリン助奏　高橋　功
同二時二〇分　運動競技（Ａ）全日本東西對抗ラグビー試合狀況　明治神宮外苑競技場より中繼
同五時四五分　當夜のプログラム
同六時〇分　唱歌劇（Ｂ）冬　テキスト一二、一三ページ　ＢＫコドモサークル
同六時二〇分　映畫物語　悲戀の果　朴　應　晃
同七時〇分　ニュース、翌日のプログラム發表　音樂伴奏
同七時三〇分　獨唱（Ａ）一、歌劇『レ・ヴィリ』第一幕　二、愛の夢　三、目よかへれ　四、如何なればかくも美しき　五、ハワイ民謠（イ）島のうた（ロ）ロゼラニ（ハ）わたしはこゝに（ニ）キパフルの微風（ホ）アロハ・オエ
獨唱　ダンデイ・マツケンジー
ピアノ伴奏　パウル・ローゼンシュタント
同八時一〇分　人形淨瑠璃（Ｂ）近頃河原達引（堀川の段）文樂座より中繼
淨瑠璃　竹本津太夫
三味線　鶴澤綱造
ツレ彈　鶴澤綱右衞門

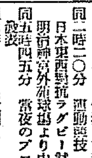

同九時三〇分時報（Ａ）翌日の氣象通報

青春哀歌（113）
群司次郎正作　野崎文三畫

秋の一日（三）

『さうです。僕です』
『近くに誰もゐないでせうか?』
『いや』
と、云つた時、夫人がゐないと云へと私語いたので、
『誰もゐません』
と、慌てゝ答へた。
俺一は慾を押した。
『誰もゐないんですね?』
『今、小間使がゐましたが、彼方へやらしましたよ』
『さうですか。ぢや、話しますがね。實は、昨夜、お話しようと思つたのですが、宮部君の家で、すつかり遲くなりましてね。――突然、貴方を驚かすやうなことを云つて恐縮ですが、昨夜、宮部君が血を吐いたんですよ。それに』
『血を?』
『さうです、血を吐いたんです。それに就いて、一つ貴方にお詫びがあるんですがね』
『どういふことですか』
『他でもないんですが、夫人に何……』
が喀血なすつたんですつて?まあ、――不當に御座いますの?』
『あつ!奧さんですか?』
と、俺一の聲は慌てた。
『不當に喀血なすつたの?』
と、夫人は恐怖のために咽ずめて、聲を取り亂した。
『さうです。かなり多量な喀血で、何處かへ行つて靜養させる事には行かないでせうか?』
『よく、俺には解りませんがね、兎か、宮部君の喀血と、妙とが關係があるんですか?』

西原産婦人科院　漢江通二二　電龍一〇三五

『こんなことを今更、貴方の耳に入れたくないと思つてゐましたが、奧さんに對する宮部君の心の煩悶が、大分病氣を昂進させて居たらしいんです』
と、云ひかけた時、夫人は慌てゝ、俺の手から受話器を奪ひ取つた。
『私です。私です。――宮部さんがやつたのです。で、昨夜、すぐ、ある病院に入院させましたがね。その病院の分院が大島にあるんで醫師は今の中にその方へ行つた方がいゝつてゐるのです』
『ぢや、何も私が東京を離れる必要は御座いますまい?』
と、夫人は冷やかな調子で云つた。
『ところが、入院してからも、貴女のことばかり云つてゐるのですね。院長が不思議がつて聞くもので、僕はその譯を話しましたがね。勿論、貴女の名前なんて出しはしませんよ。院長も云つてゐるんです。そんな譯なら、その女の方に當分何處かへ行つて貰つて、住所を報かないで、別れ手紙を出して貰けなきや困るつてね。尤も、あまりに無謀な處置ですがね。からなつちや止むを得ないんです。それに、今の宮部君の樣子だと、何時病院を飛び出して貴方の家へでも行かないにも限りませんよ』
『えつ!』
と、夫人は極度の恐怖に囚はれて、
『私の家へ――』
『さうです。神も狂氣じみてゐて病院の方も困つてゐる位ですから――』
『ぢや、すぐ、大島へやつたらいゝぢやありませんか』
『なあに貴女が東京にゐる事を居知してゐて、どうして行くもんですか』
『……』
夫人は默つて、太い吐息を洩らした。
『ですから、こゝは一つ宮部君を助けると思つて、假令一日でも二日でも東京を離れた所へ行つて、手紙を出して下さい』
『ぢや、私が手紙を書いて、誰か使ひをやつてもいゝわね』
『それでも構ひません』
『あ、私、當分國府津へ行つてますわ。そして、沼津か箱根邊りまで、人をやつて、手紙を出しませうね』
『ぢや、さう云ふことにして下さい。手紙の書き次第、無理にでも大島へやるやうにしますから。――只今、四谷伊町のね。陽成病院の二號室にゐるんですから、御見舞にでも』
『やつぱりお前、宮部君と關係があつたんだね』
と、電話のきれるのを待つて、俺一は聲を震はした。

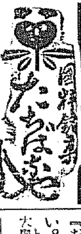

映畫演藝

依然目鼻のつかぬ　獨立製作界興廢
トーキーの陰路が境目

日活松竹新興の三大會社に對して獨立製作方面の新進撮影所の狀態は、昨年あたりから相當注目されて來たところだが、獨立製作と云つてもそのスタートに多くの相違があり、比較的眞摯な態度と經營の見通しのよいものは相當伸びる可能性を認められてゐるがそれらの歩調はスターを中心とするプロダクションの興廢と共に一進一退をつゞけ、大勢として既成會社の製作陣容のギャップに喰ひ入る力は乏しいが目立つ、殊に映畫の後退はその代表的事實だが一方トーキー製作が、既成會社でも不振なのを目指して新映畫群に於ける日本音響のＰＣＬトーキー『昭和新選組』が新春以來めざましい進出を見せてゐるなど一好適例で、獨立製作もトーキーを作り得る處まで行けばその將來は期待される但しトーキーの個人製作でもお話にならぬ程稚拙の作品もないではないがサイレント映畫では既成會社がこれを採用し得る要求を併つてゐないから致命スタートした

日本映畫プロの姫きもトーキー製作のプランを持つてゐるものの製作進捗に躊躇し、企畫的統制が缺けてゐるため早くも經營難に逢着してゐるが、再び太陽に立ちなほるならトーキー製作への見とほしあるシステムを樹立する必要がある。こんな狀態の下において千惠藏の第立、嵐寛壽郎、阪東妻三郎の自由映畫が中間的存在として個人のプロダクションと既成會社の間にあつて如何なる進路を探るかは今年初頭の經營と見られてゐる處だ

讀者欄
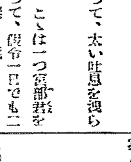

▲○○町第○○番地の狩石龍人は自宅使用の女中であつた田中の無理に受けた此の衛迷に狀況的豫期以上の厚附近居住者は一方ならぬ迷惑を及ぼし者もあつた程に投石の動機はヒステリー夫人の惡評に悲する女中虐待の紹果の根との由（一大和町住人）▲一月卅一日午後十時半府內御成町に隣家の御隣者樣に苦く急病人出來て往診頼まれて今夜は遲いからと言つてことわる病氣は何時も時を定めて罹るものではない人の迷惑を顧みないお醫者樣もう少し仁慈を持つて貰ひ度い（附近に住めるあきれた者）▲生活に餘り裕福で無い脾い決心の所有者で勉強し度い方はありませんか毎日午後二時まで通學を許しますし努力家にして酒を呑まぬ眞面目に苦學を賣て身を立てる方希望です（龍山漢江通八四七）▲此の頃大阪の放送局から冬期休の放送があります、此の（テキスト・ブック）の販賣所を御知せ願ひないでせうか（ファン）▲苑城隊第萬寮村のお方で矢花會杉田哲一樣御住所を左記へお知らせ下さい（漢江通三七五〇栄子）▲後開中附近にて栗鼠を初歩より教へて下さる方は御座いませんでせうか（Ｋ子）▲私は東京及び大阪に於ける舞踊其の樂部の所在地が判らなくて困つて居ります。誰方か御存じのお方は御敎へ下さい（一困却生）▲府內居留鮮人士官に通勤する某氏は家庭に十二歳を頭に三人の子供の親でありながら昨年來より某所に妾を構へ最近は猛烈になり會社の歸途直に妾宅に行き一向我家を顧みざる有樣では子供の教育上又は會社の信用にも關する事です少し反省せられては如何です（又Ｈ子）▲さんも御年が若いから今の内に自覺せないと後悔しますよ（忠告生）▲昨年渡鮮した四十六の身體健康なる内地人男何でもお使ひ下さい食べるに困つてをります雜役も致します保證人も持つてをります（へお間ひ男）▲京城及びその附近より發行せらるゝ文藝同人雜誌名と其發行所を御存知のだけ御敎へ下さいませんか初心者に對する文藝研究團の夜間教授も御教へ下さい（Ｙ・Ａ・Ｓ）▲當家に『そてつ』といふ植木鉢が一鉢あるのですがそれが此の寒さに凍り付いてしまひまして半ば腐色してしまつたのですが生きかへる物でせうかそれとも駄目になつてしまつたのですか其手當法を御知らせ下さい（京城　光化門通二二一番地電光三〇九）▲一月のセパード愛犬家樣是非お譲り下さいませ、又恐縮ですが御住所お知らせ下さいませ（元町一ノ四〇田中）

演藝案内

團成社　昌徳宮入　電光九六〇　二月三日替　每日晝夜二回興行
◇パテー超特作全發聲映畫　タイガァ、アネット氏監督　ホワートヒッキン氏監督
ハア、マーン　全十卷　フイリツプス・ホールムス氏　ヘレン・トエルヴツリース嬢　共演
唄をきことの盜みと歎りネオンサインの巷に囲はれて闇に消えてくホールドアップ！
◇パラマウント特作全發聲・日本版　マリオン・ゲーリング氏監督　クライヴ・ブルック氏　ケイ・フランシス嬢　ミリアム・ホプキンス氏　主演
二十四時間　全九卷　プラタナスの哀愁を知り給ふや赤い雪が降る紐育のプロフイルに躍る人魚の姿！
待望の問題映畫　太平洋横斷隊　十二卷（次週より愈々）全日本國民が是非見ねばならない映畫は是です　太平洋横斷日本の夢幻になりつゝある今日果してこの太平洋横斷隊は何を意味してゐることでせうか

朝鮮劇場　仁寺洞ハゴ公園裏入　電光三二一　二月四日晝より　料金階上大人三十錢　小人二十錢　階下大人二十錢　小人十錢
◇ユニヴァアサール社超特作全發聲　日本版　猫は這ひ寄る　全十卷　監督　ルパート・ジュリアン氏　主演　ヘレン・トウエルヴトリース　ニール・ハミルトン　深夜の國郎の大怪事件、恐怖、戰慄、怪奇、これこそ興味滿點的場面の最高頂である
◇フォックス社超特作全發聲映畫　女給時代　全九卷　監督　アレキサンダー・コルダ氏　主演　フイフイ・ドルセイ嬢

喜樂館　日活直營　本町一　電五九七　待望の豪華版愈々二月三日封切　特に當評と到り壓倒的人氣を頷！
菊池寛原作　監督　畑本秋一　花の東京　夏川靜江主演　小杉勇　一木禮二　市川春代　横山運平　彩山邦男　吉井美子　佐藤千夜子
主題歌　Ａ花の東京　Ｂ花嫁の兄　Ｃカルメン　Ｄスイート・ホーム　Ｅ花の東京　Ｆ主題歌

大正館　港の殺人事件　飯田英二　北見禮子　東勳子　横山文彦　助演
超人は戰ふ　ロバート・スン・コール映畫　ジョージ・カンパンデー氏主演　ブエアー・ピンニー嬢　ドーニング・クラーク氏　助演
名花マレーヌ・デイトリッヒ　共演

東亞倶樂部　名金　春秋編笠ぶし　十二卷　淡路千夜子　橘瞬子　松居文人　助演

京龍館　名人巾着切　文化果つるところ　鳥越やくざ道場

中央館　マキノ　電本三三四　征けよ我が子　全八卷　街の旋風兒　ニユース及漫畫　全二卷

京城演藝館　本町三丁目　電本一二〇　二月五日より開演　日の出會一行　レビユーと萬歳
オールトーキー新版　嘆きの天使　暴風帶

朝日座　本町五丁目　電本二三八　二月一日より五日間限り　東京ミクニ劇團　桃苑座レヴユー團の進出　乃木將軍

浪花館　京城明治町一　電本七〇二　美勝會一行